大正十一年十二月二十四日第三種郵便物認可
郵政局特准掛號認爲新聞紙類

康德元年六月八日 THE MAN CHOU PAO 星期五 №4097 (一)

滿洲報

本報價目 每月一圓四角 六個月七圓八角 全年十五圓 報費先惠 郵票不收(外國除中國日本概加郵費) 廣告刊資 一行十二字起碼一日每行一圓 特別地位加倍 長期者另議 以上俱以現大洋爲本位 但朝鮮臺灣日本內地即以日本金幣爲本位

發行所 滿洲報社 大連市常盤町二十九番地 電話

發行人 王平山 編輯人 印刷人 金念曾 金基章

THE MAN CHOU PAO 29-31 Tokiwacho Dairen, Manchoukuo.

昭和九年六月八日

皇帝答訪於旅邸 宮殿下躬臨御宴

迭相歡聚親密懇談 兩國各大臣要人均行恭陪

七日午前十時許御名代宮殿下由扈從拱衛之下躬赴我宮廷府晉謁我大皇帝辭歸御旅館之後 我國大皇帝陛下於十一時後率同宮內府國務重臣拱衛從員等行幸御旅館答訪友邦宮殿下作親密之懇談 當日御旅館奉侍者菱刈關東軍司令官大使館林首席隨員及沈首席接伴員侍立由林出書記官之御通譯 我大皇帝陛下首先下與友邦宮殿下御會見懇談十數分之久辭出 還幸宮廷府各關係者當局敬謹送駕還幸當日路以宮廷府興運路長通路七馬路以迄附屬地迤帶沿途日滿軍警憲兵分佈拱衛十分森嚴阻斷交通敬候皇帝駕幸宮內府之後始將警備線除去 滿洲帝國大皇帝陛下於七日午正特備御宴在勤民樓大食堂歡宴友邦秩父宮殿下 斯時秩父宮殿下率同隨員接伴員等駕幸宮內府我國皇帝陛下御躬臨於承光門階上歡迎國賓同入東便殿稍示會談即入勤民樓大食堂滿日兩帝國各大臣要人等恭陪御讌我皇帝陛下首先舉盃敬祝友邦天皇皇后皇太子三陛下健康暨秩父宮殿下健康宮殿下亦舉盃御答祝 訖賓主歡宴暢談數十分之久秩父宮殿下謝辭駕返行轅云云

鄭總理大臣 奉迎晚餐會

七日午後鄭國務總理大臣在大和旅館爲御名代秩父宮殿下洗塵而開奉迎晚餐會浴於此陪席之光榮中之日滿兩國要人約二百名整列於會場之門口恭待殿下駕臨定刻殿下偕隨員及接伴員到會場鄭國務總理大臣下階奉迎導殿下入休憩室稍息奉迎諸員則直入大食堂須臾殿下着席開宴席間鄭國務總理大臣在奏「君ケ代」之樂聲中舉杯致奉迎之辭殿下乾杯如斯充滿光榮與歡喜之宴終殿下退席殿下在諸員之奉送中返旅邸繼仙鄭國務總理大臣候於旅館再申禮意云

鄭總理大臣謹話

本年三月我國實施帝制深荷日本天皇陛下與朝野上下摯之同情與懇切之援助茲日本國天皇陛下更欽派御弟秩父宮殿下爲御名代來滿慶賀今上登極尤足以證兩國邦交之輯睦不勝慶賀之至本大臣前奉命赴日修聘蒙大皇陛下賜宴之時曾於宮中拜謁殿下今日復獲在驛恭迎殿下安蒞新京實深欣幸在殿下駐節我國期間我官民全體祗有掬誠奉迎以謝日本國皇室之厚誼而揚兩國敦睦之光輝

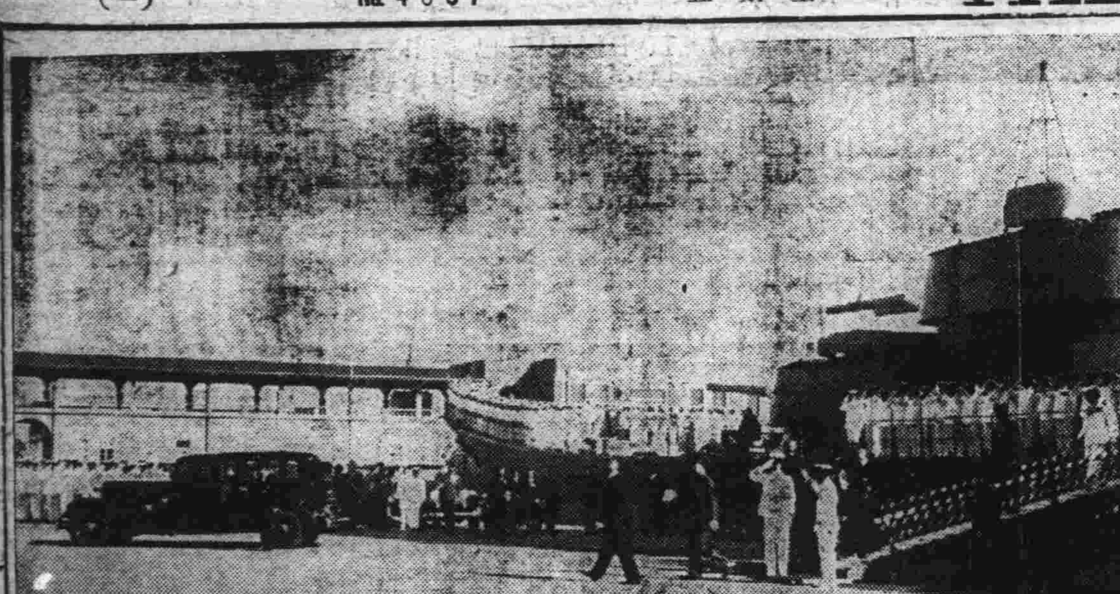

殿下由足柄艦登陸經過大連埠頭(×記即殿下)

……今上御影……

殿下蒞宮內府 呈宸翰勳章

述欽命訖今上優渥作答 兩國親密益爲增進

七日午前友邦御名代秩父宮殿下恭捧天皇御親書大勳位勳章捧呈與我國大皇帝陛下由寺倉侍從武官御陪駕林首席隨員以下諸隨員及滿洲國接伴員等搭乘宮內府派遣之自動車巡赴宮內府參見滿洲國皇帝皇后兩陛下其式場之內有鄭總理大臣宇佐美國務顧問沈宮內府大臣謝外交大臣菱刈軍司令官兼大使以及殿下隨員等侍立之下 御名代宮殿下捧呈宸書及勳章申明今此欽差重大使命言訖則由我國皇帝陛下以優渥之勅語奉答此誠於滿日國交上親密鞏固關係極爲重大捧呈儀節終了後宮殿下率扈從隨員等退歸行轅

備示兩國固結

陛下與殿下之握手 入京第一步之歷史的交歡 滿日顯要畢至光景極嚴肅

大日本帝國皇帝陛下之御名代秩父宮殿下對友邦滿洲國皇帝陛下爲致登極祝詞負帶捧呈宸翰及勳章之貴重使命海陸途程平安於六日午後六時愧綠籐香中於初夏之夕陽抵光榮輝煌之國都新京驛矣於車着月台時有正服儼々而出迎之滿洲國皇帝陛下於斤行滿日兩帝國團結之歷史的握手後御名代宮殿下即登已爲清掃之沿道而入爲行轅之大使館官邸矣

奉迎之顯官

奉迎御名代宮殿下御召之特別列車之國都新京驛在初夏之夕陽綠葉爲蔭中月台滿披受清掃之光輝過午後五時有鄭國務總理大臣謝外交部大臣以下各部大臣及西尾參謀長田代新京警備司令官谷大使館參事官岡村藤村兩大使館附武官吉澤新京總領事等滿日要人皆着正裝大禮服並列候駕繼有滿洲國軍樂隊及護軍嚴整隊伍以待在第三月台上滿洲國側簡任官以上諸員與日本側上級長官以上要人皆嚴整服裝靜待殿下到來滿呈嚴肅之光景

御召車入站

時針指五時卅分時爲迎殿下由宮廷府啓鑾之今上陛下御陸軍樣式正服帶同張侍從武官長以下扈從員行幸新京驛在貴賓室稍憩後靜登月台以待殿下之來甫屆六時正殷々廿一發之皇禮砲冲破薄暮之空由翊衛兵指揮官發令靜肅之月台頓聞軍樂隊開奏深遠莊重之君代歌諸員緊張瞬間御召車開入站前如斯自今上陛下以迄奉迎之文武官一齊舉手爲禮在御召車中殿下及諸隨員亦於車內直立還一敬禮矣

……殿下之行轅(大使館)

宮殿下登岸於迎送中 赴站乘車向新京出發

接伴員及各大員均晉謁隨行 各團體於道旁整列敬謹致禮

在大連港內繫留之足柄御召艦上駐節之御名代秩父宮殿下於六日拂曉起床愈將步入滿洲大地之第一步俟萬般準備就緒後御召艦足柄徐々離開繫留之浮標於午前五時半橫靠於甲碼頭岸壁當時碼頭構內頓見緊張同六時半由菱刈長官及接伴員沈瑞麟宮內府大臣伺候欠爲受有單獨賜謁資格者枝原要港部司令官日下內務大鏡山要塞司令官中村財務三局長杉浦高等法院長滿鐵林八田正副總裁御影池民政署長下田檢察長官在鄉之高柳中將牧野長谷部岩井三少將山內電電會社總裁井上同總務部長小川市長野田工大學長等登艦拜謁奉迎同五才分一同均和靄滿面極度感激之下辭退一面碼頭構內有陸軍二百餘名海軍五百餘名整然之排列恭待宮殿下上陸如斯御名代宮殿下於七時十五分服陸軍通常禮裝帶同林首席隨員以下由關根碼頭事務所長領導登陸受隊伍嚴整之陸海軍敬禮後當乘特備自動車與隨員警乘伺候諸車排列完結後同七時二十五分御召自動車由報告員車「賽特卡」前驅車導之於先隨員車後驅車伺候車隨之於後由碼頭出發自碼頭前過港橋對排列於道路兩側奉迎奉送之陸軍運輸部部員在鄉軍人南山麓朝日小學校職員學生滿鐵埠頭用度兩事所員滿洲國大連稅關吏滿鐵社員會等之敬禮均賜以回禮於排列於山縣通兩側舖道各團體奉迎奉送之中一路向大連站前進 御名代宮殿下上陸前在甲埠頭前空所恭候之伺候賜謁者於六時二十分順序單獨登艦先謝外交大臣遠藤接伴員沈端麟率滿洲國首席接伴員鐘而受賜謁之榮繼之菱刈長官以下在旅大之賜謁有資格者二十餘人順序晉謁於六時卅五分離艦除御列員外各賜謁者均驅自動車奉送至大連驛 御名代宮殿下於午前七時二十分抵大連驛正門時由稻川大連驛長先導七時二十三分從第三月台向花月台奉迎之有資格者賜列立拜謁而登特別列車最後部之貴賓車展望室繼之林式部長官植田參謀次長桑島亞細亞局長以下隨員亦各登車菱刈軍司令官三毛奉天獨立守備隊司令官以下軍關係者及關東廳主腦部與林滿鐵總裁以下村上理事羽田鐵道部長等扈從之先驅車之後開動 殿下賜舉手之會意一路向滿洲國皇帝渴望中之國都新京去矣

自埠頭赴車站經過道路

御名代宮殿下自埠頭至大連驛之順路如左

埠頭出發—港橋—山縣通—大廣場左廻半周—大山通—大連驛

御名代宮殿下之自動車列次如左

自埠頭至大連驛之自動車最先頭由道滿巡查之報告員車在路通知通過先行御列爲今井巡查部長之賽特卡繼爲寺田大連署長岡本憲兵特務曹長之前驅車次即爲兩側由官憲沼警部補福江警部補搭乘之側衛賽特卡各一台隨從之御召車由林式部長官陪乘次爲沈宮內府大臣寺倉侍從武官長同乘車植田陸軍隨員津田海軍隨員同乘車桑島外務隨員武井式部官同乘車前田宮內事務官高山拓務隨員同乘車山下大佐相馬侍從武官同乘車出副中佐桑原少佐同乘車中根式部官北澤中佐同乘車菱刈長官車三浦憲兵中佐大場警務局長同乘車繼爲久下沼水上署長飯島憲兵分隊長同乘之後驅車

於入京之第三日 舉行觀兵式典

陛下與殿下將同車閱覽

楊傳堯

奉迎秩父宮殿下之觀兵式定於殿下抵京之第三日六月八日在新京附屬地中央通舉行當日得光榮參加部隊之禁衛步兵團新京地區警備吉林步兵第四旅第十三團騎兵第一旅第一第二第三團等在京部隊約一千名徒步編制排列於新京車站與西公園間道路東側以待時刻之到來是日今上身穿正裝佩帶由日皇贈呈之大勳章及其他各種勳章以汽車鹵簿由旅館赴式場於前廣場之幄舍是時也軍樂隊演奏國歌參加部隊一齊吹號敬禮參列諸員亦行最敬禮俄頃秩父宮殿下亦着正裝以自動車鹵簿由旅館赴式場於軍樂隊演奏君代之中受各隊及參列諸員最敬禮躬臨皇帝陛下之幄舍少待皇帝陛下與秩父宮殿下並肩而坐由諸隊指揮官王靜修中將恭報參加人員繼則開始閱兵式皇帝陛下與秩父宮殿下同乘汽車由侍從武官先導漸次前進並命田植田中將山下少佐以下隨員及王靜修指揮官張侍從武官長等乘馬在側近扈從稍隔有關東軍司令官菱刈大將西尾關東軍參謀長張軍政部大臣等隨行如斯自禁衛步兵團順次向騎兵第一旅閱覽各部隊畢今上與秩父宮殿下由新京神社前御座起立隨諸軍樂隊演奏莊重軍樂之音堂々分列向前進行受禁衛軍以及各隊之敬禮於此滿日兩帝國國父上意義深長之盛儀即行無事告終秩父宮殿下受諸隊及參列諸員之奉送返回旅館皇帝陛下亦即還幸

奉迎觀兵式 諸兵指揮官

奉迎秩父宮殿下觀兵式之諸兵指揮官及幕僚如左

奉迎秩父宮殿下觀兵式諸兵指揮官 陸軍中將 王靜修
參謀長、少將 王之佑
參謀 步兵少校 于深徵
同 砲兵少校 滿豐昌
同 砲兵少校 鄭洸
副官 陸軍步兵少校 金災春

五固行握手

當由自大連供奉之沈首席接伴員先導後隨菱刈關東軍司令官秩父宮御名代宮殿下乃行降車而踏入東成重要使命國都新京之歷史的第一步殿下着陸軍大尉之禮裝佩傑然之勳章精神凜々似未思長途之旅行者時帶同張侍從武官長之今上陛下進前與殿下固行握手由林出書記官爲通譯祝詞長途無恙及出迎禮詞而在國都大門舉行可紀念之滿日兩皇室之交驩爲參列諸員皆一爲感動之模樣矣

即命駕行轅

一銘記此歷史的情景矣終而靜行運步於第一第二月台上滿日顯官之敬禮中答以微笑當現儼肅國際儀禮之劇的交驩矣殿下一行當步出驛前受在驛前整列中桑名隊長指揮之一個聯隊儀仗兵之敬禮復於今上陛下及諸員之奉送裏乘美都驃脂之自動車於沈接伴員長陪乘通過清潔如鏡之中央通而赴大使館官邸拜見殿下觀舊遊地之發展深

八日御行事

司令部發表

關東軍司令部發表(六日午後三時) 秩父御名代宮殿下八日行事預定爲午前九時三十五分由行轅出發赴新京停車場前觀兵式後返回行轅十一時十五分爲賜謁赴奉拜場新京商業學校後於行轅大使館出席大使舉行於皇帝親臨之午餐會午後懇談於三時三十分由行轅出發赴衛戍病院於四時十分由衛戍病院出發歸還行轅於四時五十分赴在大和旅館軍司令官大使主開之晚餐會

離京之日程

大使館發表

關於秩父宮殿下日程六日駐滿大使館發表如左 秩父宮殿下六月十三日抵奉天十四日逗留十五日由奉天起程抵大連預定當日乘軍艦返國

駕蒞使館行轅

降車後由沈接伴長先導 大使總理先到恭候駕臨

恭迎御名代宮殿下之大使館官邸已掃除清潔內庭綠草之間配以紅黃之花別有風趣完成新裝以迎晴日於宇山書記生指揮之下完成萬端準備比至午後六時半喇叭之聲與御召汽車軋動玉砂之音相和而震動內苑之綠蔭焉御名代宮殿下由臙脂汽車中降下當由沈接伴員長先導靜步登樓入其居室林式部長官以下隨員各着本室在別室與恭候駕到之鄭國務總理菱刈軍司令官歡談後乃開抵新京最初之晚餐會後步遊內庭賞新綠閑話消遣矣

滿注赤誠之 提燈會

經過駕前時 蒙含笑答禮

爲恭迎秩父宮殿下僑居新京之日人滿貫赤誠於六日晚舉行大提燈遊行該日下午七時半到有少年團室町西廣場兩小學校女學校普通學校小學校中學校商業學校青年訓練所在鄉軍人聯合會聯合婦人會一般市民等約七千名陸續參集自西公園角至中央街之提燈職燭總首相待先導之商業學校停止軍樂而取待機姿勢及至定刻八時各團體均爲排列由四戶在鄉軍人分會長發出「向前!」號令同時軍樂與大伴同奉迎提燈遊行進歌則七千之大波漸次移動又加一般市民之歡呼滿藏奉迎之赤誠大遊行蜿蜒前進軍樂響愈震而由七千民衆口中所出之「欣々向榮滿洲國」之歌聲愈高手持提燈之遊行進歌與恭迎秩父宮殿下之誠心相映俱紅下午八時半至行轅大使館邸時先導之團體停止郵休息之聲震出霄外既而於官邸前面殿下着普通禮裝偕同隨員立於遊行通過之裏而望台上向市民傾注赤誠之歡迎均爲答禮滿面笑容於座前仰察秩父宮殿下英姿在沸騰萬歲聲中頗有神人仙境之象七千市民瞬間之嚴肅過去宮殿下尚在遙望座前通過之燈火親受答禮之七千赤子高唱昂奮高潮之行進歌而至南廣場下午十時後三呼「宮殿下萬歲」始行散去

爲廢苛捐雜稅 組兩委員會

昨日行政委員會議討論全國財政會決議最要之廢止苛捐雜稅案當通過組織捐稅整理委員會及捐稅管理委員會以期樹立廢止辦法而使其實現該案不日即將呈中央政治會議(七日南京電)

駐華交替兵出發

日本陸軍省發表爲渡華交替警備華北之由第一師團及第七師團派遣之部隊決定於八日午後六時五分由品川驛出發而第七師團部隊於八日午前十一時四十四分到上野驛(國通七日東京電)

張學良指示 劉匪新計畫

乘赴麻城汽車

張學良五日晨乘汽車赴麻城指示劉匪新計劃之要點擬將駐雞公山(七日漢口電)

傅作義即日 南下謁蔣張

宋亦擬南行

傅作義定明後日赴漢謁張學良後轉往南昌聽訓宋哲元亦擬南下俟牙疾稍痊即可成行(七日北平電)

有吉公使到南京

訪問汪精衛

有吉公使於六日夜十一時帶同有野通譯官橫川書記生等赴南京矣定於七日朝着南京訪問汪精衛氏作歸任拜訪同時達本國政府之意向懲適解決諸懸案云(七日上海電)

國務院會議提案

大滿洲帝國國務院於今(四日)午後二時在國務院會議室舉行康德元年度第十四次定例會議由鄭總理大臣主席各部院大臣各司長廳長均列席當日提出議決案件如左(甲)關於噸稅法規統一之準備及其稅率低下之件(乙)大同三年度第二準備金支出之件(丙)道德局提議爲遼陽附近及安東城子疃間國之道復舊工程之件云

吉教長更動

吉林省公署教育廳長榮孟梅氏此次轉任省參事官其後任由省參事官張翰漢氏就任五日在教育廳舉行新舊廳長事務交替

今日本報三大張

願辦本報分社者鑒

本報未設分社之滿洲國河北山東各縣及朝鮮新設本報分社及代派處者希直接向本報函商必當照章速與准許也此佈

本報經理部啓

慶源棧主人楊永慶聘請常年法律顧問啓事

敝人今特聘請大連市山吹町三十六番地辯護士法學士杉野耕三郎爲常年法律顧問對於敝人生意財產有依法保障之權利又關於敝人對內對外之各種交涉皆有擔任之責恐未週知特此聲明

杉野法律事務所啓事

本辯護士今受大連西崗大龍街一三番地慶源棧主人楊永慶委託擔任常年法律顧問無論對於楊永慶之所有生意財產之權利及關於對內對外各種之交涉皆有依法保障之責任恐未週知特此聲明

訃聞

祖國曆五月廿六日
舊曆四月十四日未時我
顯妣吳太夫人疾終於遼陽廣宅內寢享壽七十有九歲爰於國曆六月十一日舊曆四月三十日成主領帖六月十二日五月初一日合祔於
祖考子惠府君之兆謹此登報告哀不另訃
伏惟 矜鑒 孤哀子 金毓綸 泣血稽顙 承重孫 金長齡 泣血稽顙
喪居遼陽城內三義廟胡同九號本寓
通信處 奉天大東關新利胡同二九三號金寓

齋藤大使已定期歸國
磋商對美之政治工作
對軍縮預備會商與美已有交涉
其要務在明確日美在遠東地位

當最近將在倫敦舉行之海軍豫備會商前對美政治工作爲日本帝國政府最關心之事故齋藤首相督促齋藤大使力徵美國朝野有力者之意見同時並注視輿論之動向茲以大體已得確信是以齋藤大使爲磋商事務定七月二日乘秩父丸由舊金山出發　刻日當局已接得上述歸朝公電齋藤氏歸國後必將與外相及海軍首腦部交換種々意見其滯留日數大體預定以三週間想關於日本在例年之軍縮會議蒙美國諒解之處殊多尤其對將來預備會商　哈爾國務長官與齋藤大使在華盛頓交涉之結果乃成爲由側面使倫敦會商進展之要因　因此齋藤氏今後之活躍頗有可期待者齋藤大使之任務專爲要求確認日美兩國在東亞之地位至於海軍兵力量問題乃爲付帶的問題云（國通六日東京電）

法俄兩國之接近
非以日爲目標
法外長對日使聲明

五日午前巴爾都法外長與日本佐藤大使有長時間之會談於該會談巴爾都外長對佐藤大使聲明法蘇之接近決非以日本爲目標者且就對軍縮會議日本之立場亦求佐藤大使爲之說明云（六日日內瓦電）

法俄與小協商聯合
將可完成組織
推用土耳其代表之決議案

據達東京某處電稱法俄小協商國及巴爾幹協商國之聯合將推用土耳其代表之決議案該決議案因與英國以滿足乃爲提出廢止科學戰爭及規定軍事預算公開制度之議定書其提案之重要點爲使安全保障強化起見遂提出決須設置締結相互扶助條約之委員會俄會議若採擇該案時以上之小國聯合將於日內瓦之國際聯盟圈內完成其組織結果將能免指掉該聯合爲大戰前反德聯盟等非難之聲云（國通六日東京電）

浙贛兩省府
向滬銀行界
以鐵路公債
借千六百萬

浙贛兩省暨鐵道部、爲建築玉萍鐵路、於五月一日、發行第一期鐵路建設公債一千二百萬元、並定六月一日再發行玉萍鐵路公債一千二百萬元同時由贛浙兩省政府代表曾養甫等、向滬銀行界接洽一千六百萬借款、行將簽字、滬銀行界特組織銀團辦理之、茲據記者探得各情如下

●發行公債●第一期鐵路建設公債總額一千二百萬元、年息六厘、按票額九八發行自民國二十四年六月三十日起、開始還本、分八年十六次、至民國三十一年十二月三十一日全數償清、指定鐵道部、直轄國有鐵路餘利爲基金、於五月一日發行、至於玉萍鐵路公債總額一千二百萬元、年息六厘、按票額九八發行自民國二十四年十一月底起、開始還本、每半年一次、至民國三十二年五月底、全數償清、指定以中央撥交贛省地方鹽附捐項下、每年一百九十三萬元、爲還本付息基金、定六月一日發行

●完成鐵路●贛浙兩省政府暨鐵道部、爲完成浙贛鐵路起見、特發行第一期鐵路建設公債、及玉萍鐵路公債、總計二千四百萬元、除將已完成通車之杭江鐵路工程局改組爲浙贛鐵路局外、並由浙贛鐵路聯合公司理事會、委杜鎮遠爲局長兼總工程司、侯家源爲副局長、兼副總工程司謝文龍爲副局長至於由玉山至萍鄉之玉萍段鐵路、已開始測量工程、預定六月間完竣、再招標辦理土方工程、定七月間正式動工興建

●接洽借款●浙贛兩省政府代表曾養甫等、曾向滬銀行界中國銀行等進行接洽借款以本年五月一日發行之第一期鐵路建設公債一千二百萬元、及本年六月一日發行之玉萍鐵路公債一千二百萬元作爲抵押、借款總數爲一千六百萬元、早已接洽成功、前傳一切辦法、亦已商妥、向滬銀行成立一千二百萬元借款、係誤傳

●特組銀團●承借與浙贛兩省政府建築玉萍鐵路一千六百萬元之滬銀行界、如中國中央、交通、浙江興業、浙江實業、等各銀行、承借數目、業已決定、並組織玉萍鐵路借款銀團、一切事務均由中國銀行主辦、至於銀團須俟玉萍鐵路公債發行借款合同正式簽字後、再行成立

●行將簽字●中國銀行等組織之銀團、承借浙贛兩省政府一千六百萬借款、本擬早日正式簽訂合同、因借款抵押品之第一期鐵路建設公債、雖已於五月一日發行、但玉萍鐵路公債、須至六月一日發行、故借款合同之簽字、須俟玉萍鐵路公債發行後、再實行南、諸省、因地處邊陲、未及調查外、其餘則均有精密之統計、刻該團員正日夜整理此項表格、一月以後、即可整理就緒、然後再公佈云

美總統對戰債問題
發表特別教書
在英大使提出覺書後
英覺書內容尚未發表

英政府關於戰債問題覺書事先預令駐美英大使通達後美國大總統於一日發表一特別教書至四日已由英大使親手將英政府之覺書提交於美政府英政府此項覺書之一切內容並未發表故尚不明云（六日華盛頓電）

軍縮預備會商
月內可開會
對英之禁擴海軍案
美國表示極力贊助

據國務院公佈一九三五年海軍軍縮會議之初步談話將於六月十五日在倫敦舉行據接近政府者宣稱美國對於英國禁止擴大海軍之主張將極力贊助之云（六日華盛頓電）

上海波領事談
華波訂約事
前因未訂商約
華茶被課重稅

滬訊新任波斯外代表奧斯托凡到滬已久、而新領署房屋亦已在靜安寺路租定、惟關於兩國商約事宜、迄未聞有進行之消息、記者訪奧氏左右據談波斯每年進口黑茶數量約計一千二百萬磅至一千五百萬磅、幾皆爲印度錫蘭爪哇台灣所產、在昔大部份均由中國供給、惟自波斯採取高下之關稅政策以來、華波因無商約、華茶不免被課重稅、而間接遭受排斥、年前茶商公會暨商會曾注意及此向國府建議訂約、當郭泰祺氏被任爲駐意公使時、曾奉命與駐意波使商訂商約、但以郭氏未受任、事遂擱置、現波斯駐滬領署既已着手設置、則在中國方面、訂約似不宜再延、如經商訂、則兩方可用最惠國條文、而華茶稅亦必減至最低限度、此亦在吾人預料之中也、抑訂約後、中國佔利、較多於波斯蓋中國向波進口之貨、幾等於無、因此關於訂約之創議似不能完全希望於波斯方面云、

軍縮會議又分爲
休會續開兩派
韓德森謂德國有復歸必要

軍縮幹部會自三十一日在一般委員會英法正面衝突以來已陷入全面的危機茲爲打開該軍縮會議局面計四日自午後三時四十分又行開會會議中分爲鑒及軍縮前途無希望即時休會及希望始終續行討議兩派紛糾已極當開會最先由韓德森議長要約當面之情勢並力說德國復歸軍縮會議之必要略謂目下最緊要之事乃爲使德國復歸軍縮會議幹部會須以適當方法以考究調停目下各國間對立之意見（六日日內瓦電）

幹部會議毫無進步
現狀甚見惡化
俄代表提案被宣稱放棄

軍縮會主幹部四日會議舌戰四小時後毫無進步乃延會至五日韓德森於會議將終時痛言現狀甚見惡化李德維諾夫建議選派起草委員會融和蘇俄與各小國提案各代表對此建議爭論甚久卒由韓德森宣稱現既不能商得同意不如放棄組織此項委員會之議而於五日繼續討論（六日倫敦電）

何張出巡到宜昌
決定圍剿賀龍
劉鎮華返皖將赴六安督師

漢口通訊、駐鄂綏靖主任何成濬、省主席張群、爲視察鄂西軍政情形、指示地方剿匪善後、特於二十八日、由漢聯袂乘飛機出發宜昌、何氏臨行談稱、此行先赴宜昌、明日轉宜都、再赴藕池、最後赴沙市、檢閱駐軍四十八、三十四、兩師、並視察各地防匪事宜、隨時加以指示、至多耽擱一星期、即行返漢再赴湘參加湘省黨委宣誓就職典禮、此後仍赴鄂北、繼續巡視、張氏談稱、此次出巡地區、爲宜昌、宜都、監利、松滋、等八縣、其任務爲視察縣政、及團隊訓練情形、指示改進方針、並沿江視察堤防、準備防汛、最近本省施政大要、爲推行蔣委員長電示四大要政、省府刻已擬具總計劃、提出委員會議通過、計一、清查土地分十二年清丈完竣、每年清丈六縣、最後一年四縣、經費於側丈縣分、每年每畝徵清丈費五分、不足之數、由省庫補助、二、清查戶口、定一年完竣分四期進行、限明年四月底完成、三、辦理警衛、全省保安隊總額、規定爲二萬人、全年經費、由五百餘萬、縮爲四百餘萬、以輕人民負擔、四、修築道路、縣道由各縣府自行策劃省道照七省公路會議所訂路線分別修築、以利交通、此外如防汛問題、因江水增漲伏汛堪虞、亟須早爲預備、漢口方面、決由各機關團體會組防汛委員會、武昌由省會工堤處負責、各縣由各縣政府負責、經費一項、比照上年度防汛需用數額、由江漢工程局呈准支配、在鄂省堤工專款項下支撥云云、何張兩氏、當午到達宜昌、徐總司令源泉由沙市赴宜迎迓午後二時、何檢閱四十八師黃新旅、勉以守紀律、勤訓練澈底剿匪、晚與徐源泉等會議、決定圍剿賀匪計劃、電請湘川邊境駐軍、不分畛域三面剿辦、又三省邊區剿匪總司令劉鎮華、來漢出席總部剿匪會議、廿八日、再謁張副司令、請示機宜、當晚乘新寧輪返安慶、劉談在安慶處理省政後、即出發六安、依照剿匪會議新計劃督剿邊區殘匪、必要時移駐潢川、俟剿匪軍事告一段落即轉赴皖北視察、五十七軍軍長何柱國、六十七軍軍長王以哲、第九軍軍長郝夢齡均定二十九日分別返防

中國軍事考察團
在英倫之行動
參觀英皇誕辰軍隊大檢閱
會見英陸長往觀歐戰遺跡

四日爲英皇誕辰舉行軍隊大檢閱楊傑氏率領中國軍事考察團入場參觀後至唐克車及飛機場視察五日郭泰祺公使伴同楊氏往晤英陸相星期六中國軍事考察團往觀歐戰遺蹟云（六日倫敦電）

蔣介石講演
民族衰弱病根

南昌訊、廿八日晨行營紀念週蔣委員長領導行禮如儀後講民族衰弱的病根所在、略謂我們要知道民族衰弱的病根、是在虛浮、是在愛面子、累講體面、重表面、我們既知道病根所在、便應該對症下藥、我認爲最簡單扼要的辦法、便是實在的實字、亦就是我們民族固有的中德性、即誠實的誠字、我在新運基本原則中、提倡確實的一項意即在此誠者實也、就是現在普通話所說的老實、兩字、至誠未有不感動者也、我們要掃除虛浮、我們要打破情面、必須要以誠實自處、以眞誠待人以忠誠來體察事物擔責任誠之形於言動者爲直所以我們在思考方面、要鼓勵直觀意思、便是直認事實不規避、不曲解、在言論方面要提倡直言、對任何事實說眞話、是則是非則非、虛則虛、實則實、能則曰能不能則曰不能、絕不隱瞞文飾、對於事物及行動方面、要鼓吹直道、要以勇敢的態度、負責的精神、解決困難不推諉、不自欺、不苟且、偷惰、我們必須嚴切的自省、實行新生活運動、綱要中和說的要清清白白的辯別、所切切實實的覺悟、纔能夠說是眞正的知道廉恥、我們要澈底認識國家民族所以衰落至此的眞正事實、坦白而切實的承認種種的缺點而以十分的誠意老老實實的下改過遷著自強自立的決心要說實話要做實事不要再講面子或敷衍表面自損人格貽害民族

東鄉元帥國葬告終
政局頓呈緊張
首相已下挂冠重大決意

以大藏省綱紀問題爲發端危機迫於當面之政局以政府所謂至判明事件眞相取靜觀的態度與東鄉元帥之薨去乃一時入於停頓狀態今國葬已於五日終了故政局將有進展齋藤首相前日來屢由小山法相聽詢綱紀問題後之調查經過之非公式報告結果大體事件內容已明同時參考柴田前內閣書記翰長兒玉秀雄有吉忠太郎氏等側近者之意見而就可執態度重行慎重考慮結果知於事件眞相判明時高橋藏相之辭任諒爲決定的故遂下不得不挂冠重大決意首相最近已密爲勅選銓衡等諸種交代之準備中小山法相至遲於十五日前後將向首相作調查事件經過之中間報告以此爲契機政府持靜觀的態度已至須明責任所在之時期東鄉元帥國葬終了後之政局頓呈緊張矣（國通六日東京電）

崇德彰善錄（被推薦者玉照與事略之披錄）（三九）

傅銘勳（現任圍場地區警備司令年三十九歲住圍場縣城）

傅銘勳氏字靖氛、現年三十九歲、奉天台安縣人、秉性純篤、智勇過人、幼就學陪都、嘗歎曰、大丈夫當如班定遠、咿唔終身、負此七尺軀也、畢業於法政學校後、即投闞公子珍、闞公時主熱政、以氏文學士、命充第二旅步兵第四團書記官、氏以非所願、恒鬱鬱不樂、適東北陸軍講武堂招考、遂請准入學、氏既如願以償、於是潛心學術、寢饋或忘、每屆考試、輒列前矛、畢業後仍歸原部、闞公遂委充步兵第一旅補充團第一營營長。

未幾騎兵第一旅張連同部歸奉直轄、當時軍心未固、苟處置失當、債事滋多、必得智勇兼備者監其軍、隨機應變、庶可無虞、張顧同袍非氏莫屬、因調氏充該旅第二團團附、氏初涖該旅、全體官兵莫不歧視、氏周旋其間、本乎赤誠、往來融洽、雙方情感、不可遏抑、如一家然、因之張氏遇氏推心置腹、親切逾恒、及張因嫌被羈、奉垣曉曉數年之久、氏家非素封、日復一日、消耗殆盡、人或以竈突不黔炊煙屢絕爲氏慮、而氏不之顧也、張終賴氏力脫樊籠、楊公鄰葛嘉氏之義置諸左右、現熱省長張公、與張有舊、益嘉之、遂聘氏爲東北第三十二師少將參謀長、時張公長該師也、氏既任事、擘劃精詳、風紀爲之大振、張公與氏相處既久、相知益深、以氏久屈佐幕、不足以展經綸、爰檄調長騎兵第三十團、氏綰兵符、遂素志、教育訓練必以身作則遇有官兵困苦疾病、不解囊必減膳、以濟其急、視官兵若家人父子、渾忘其彼此爾我之分也。

十八年春、張公任洮遼鎮守使、所部改省防軍、調氏長騎兵第三團、當九一八事變、盜賊蠭起、閭閻成墟、助張公保全洮遼一帶、旋張公拜蒙邊督辦之命、氏亦升任蒙邊軍騎兵第四支隊長、江橋之役、張公率隊進攻、氏以支隊長兼洮遼警備司令、洮遼一帶防務、由氏坐鎮地方安謐、匕鬯無驚、張公功成、氏亦與有力焉。

既而奉命剿匪、奔吉黑三省、氏跡殆遍、轉戰年餘、大小經數十戰、恒以少擊多、剿滅著名股匪十有餘幫、最初彰武一役、始遇匪於彰武北小沙力、匪首大家好南陽于耿羅各僞司令、率步騎匪衆三千餘名、槍械完備、彈藥充足、並有新式機關槍十餘挺、氏所部不足千人、衆寡懸殊、而官兵勇氣百倍、毫無懼心、始而三面圍攻、受匪機關槍威力壓迫過甚、乃改絃更轍、伏精兵於要路、並迂迴匪之後方、約定時間、先示匪以弱、匪以有機可乘、遂出全力而搏擊、氏見已至時機、一聲砲響、三面齊攻、鏖戰八小時之久、匪乃潰退、而伏兵突起截擊匪狼奔豕突、益不能支、遂逃彰武、該縣正在風雨飄颻之中、被匪唾手而得、匪既占縣城、防禦工作益堅、氏身先士卒、率補充團潛入城內、蓋補充官兵軍服未齊、利用此機、得以混入、其秦團一部留攻城外、號砲一鳴、內外夾攻、匪人幾疑從天而降、經五時餘之激戰、匪乃不支、遂向東南潰逃、氏稍事休息、復向彰武東南彰武台門王家胡家等窩舖及新民英崗子溝家屯等處、跟踪追擊、隨遇隨戰、共十餘次、計斃僞羅司令一名、匪三百餘名、生擒百餘名、獲槍械馬匹無數、並收撫餘匪八百餘名、於是完全肅清。

繼移剿鐵嶺之匪、至該縣境山金子及撫順界三家子一帶、遇匪首趙亞洲金山好方振國等帮四千餘衆、延長四十餘里、經氏分頭痛擊、匪衆屢戰屢敗、所經上韮菜峪及開原黃旗寨清源雙嶺子王家窩舖破車滯等處、均有激烈之戰、匪始潰滅、是役也、計斃匪四百餘名、生擒二百餘名

崇德彰善錄　四一

崇德彰善錄　四二

其後扶餘農安榆樹亦吉五常及中東路陶賴昭張家灣三岔河伊通縣等處、類此者、十餘次、尤以扶餘一役、李海清匪衆四萬餘名、氏與王張各旅夾擊、經十餘戰、匪勢益張、其最後一戰、官兵已不能支、氏身先士卒、馳入匪陣、官兵繼之、於是軍威復張、匪乃大潰、除當場擊斃者數百名外、並收撫四百餘名、至小帮百數十名、一舉而滅者、更不可勝計、所經之處、秋毫無犯、民衆莫不壺漿、食以迎、軍部以氏所向有功、誠爲國家之干城、乃調氏所部拱衛京師、改爲吉林陸軍騎兵第五旅

嗣張公任討熱軍總司令、恐實力不敷、復向當局請求、以氏所部爲前驅、當蒙允准、於是氏復持戈率隊躍馬於西陲矣、事定後、改編爲熱河省警備陸軍第四混成旅、兼圍場地區警備司令、圍邑昌經孫軍蹂躪、民生凋敝、商業蕭條、而湯軍餘孽、又復到處潛伏、居民一夕數驚、氏既蒞圍首清積匪、使商民各安生業、復嚴申軍令、使軍民無猜、維時僅數月、而四鄉安堵、載道謳歌、一似久道之化成者。

氏爲人簡默寡言、輕財重義、然發揮意見、侃侃而談、對下訓勉、又津津樂道、每經戰役、斷事如見、且能與士卒共甘苦、每戰輒克、有儒將風、至於家庭、父慈子孝、兄友弟恭、雍穆滿門尤令人欣羨不置、如傅氏者、可爲近代軍人之模範矣。

啓事

一。崇德彰善錄被推薦者已屬甚衆刻正在審査中茲將已審定者逐次先行披露報端藉示模範

二。本錄於審査同時即著手編纂以期早日刊行倘有合格者尚望各方迅速推薦以免遺漏之憾

三。被推薦者事略倘有錯誤經推薦者發見務希函告本錄編纂部以便更正

滿洲報社崇德彰善錄編纂部啓

肺癆病是人類的大敵

全球統計死於肺癆病者每年數千萬人
中國人要佔最多數
歐美各國獎勵肺癆特效藥能發明者
懸重賞二十餘萬金

三那星 肺癆病特效藥出世

從前死於肺癆病的都是冤枉死
目前正患肺癆病的都可以不死
三那星治一二期肺癆病…有藥到病除之功
三那星治第三期肺癆病…有起死回生之效
數千年來名醫不能解決的難症…有了解決
數千年來名醫嘆爲無藥的重症…有了救星

三那星是肺病的救星

肺癆病不難治…難在不能攻破肺癆菌之臟質保障及結核抵禦！
三那星非奇藥…奇在可以攻破肺癆菌之臟質保障及結節武裝！

德國考克博士
肺結核病原菌發明家

▲肺癆即肺結核▲
中醫史上之所謂肺癆、即西醫史上之所謂肺結核、茲爲便利國人習語上之敘述起見、後文均稱肺結核爲肺癆

▲肺癆之症象▼
症發現之症象發熱、盜汗、食慾減退、瘦削之徵、咳嗽、咯失、音啞、血貧血等症象、有各症逐漸陸續發現者、有數症合併一時發現者

▲肺癆之過程▼
肺癆就臨床上之形態、可劃分爲三期、初起之時爲第一期、肺癆完全形成時爲第二期、及至肺臟形成空洞爲第三期

▲肺癆之可怕▼
肺癆爲一種特殊慢性傳染病、凡與患者朝夕謀而同處一室、或因食具與日用品之偶爾共用、均爲最易得傳染之機會、一經傳染、雖在第一期之輕症、亦非得長時間治療、不克奏功、且稍一不愼、即足轉入第二第三時期、而至不可救治之狀態、故患肺癆者不但本身耗金失業、困苦難堪、而親戚朋友、尤多避忌、蓋恐(其病之傳染難治也)

▲肺癆之難治原因▼
肺癆乃係一種極微細之肺癆菌、盤據於嬾嫩之肺臟、破壞人體組織、成最可怕之肺癆症、發現肺癆菌者爲德國醫聖考克博士、此項肺癆菌、有一種特殊之防禦力、能抵抗外來藥力之攻擊、蓋肺癆菌體、係中性脂肪性內膜及抗酸性臟質之外膜構成、且肺癆菌侵入人體局部時、其四週即被侵蝕、而形成頑强之結節、以阻碍血流之通過、致使內服或注射之一般殺菌藥劑、無由攻入、故醫家常有肺病無藥之嘆、蓋肺病並非無藥、實因有之僅足治癒肺病中之單純症如咳嗽咯血及第一期之肺癆而已、終不克破壞其頑强之結節、剝奪或溶解其臟質及脂肪性之內外膜、而使藥力直達於患部、顯其根本撲滅肺癆菌、以達完全治愈第三期肺癆病之目的故耳

肺癆病特效藥
三那星
溶解臟質　殺盡癆菌

奉送新書
三那星最新肺病療養指導書及三那星實驗報告書函索立即免費寄奉贈

肺癆病特效藥「三那星」新發明

二十世紀唯一無二之肺癆病特效藥「三那星」即遵此新醫理而產生、蓋三那星之第一主要成分、即在溶解肺癆菌之抗酸性臟質、及脂肪性之內外膜、並軟化其結節、使同時配合撲滅肺癆菌的其餘成分之藥力、深達於患部而克奏其功、故三那星治一二期肺癆、無不藥到病除、即最難治之第三期肺癆、亦莫不克奏其根本治愈之效、故三那星出世後、各國名醫無不爭相採用、咸視爲治療第三期肺癆之特效劑、自有史以來不可解決之肺癆症從此遂有救星矣！

三那星之試驗及功能

三那星在中國、已經中央衛生試驗所化驗證明、藥性和平、絕無任何禁忌及副作用、四時適宜、老幼可服、中國之患肺癆病者、比較全世界各國爲最多、現有三那星特效療肺癆、實患肺癆者之一大福音也、茲將其功能略述如下

◎依動物試驗、則發見三那星能滲入結核病竈內、潛伏之肺癆菌、則盡失其抗酸性、此足證明其臟質之完全溶解矣

◎如肺癆患者、內服三那星一星期左右、則立見咯痰之稀釋、體熱之下降、心身愉快等之狀態！

▲更繼續服三那星三十天至六十天以上、則顯見體重增加、食慾激進、一切症狀！逐漸緩和、終達其同天再造之偉功！

▲價目▼
每瓶一百廿片可服十天售上海大洋十元
每料六瓶可服六十天售上海大洋六十元

(上海)仁記路廿五號美商愛世開洋行獨家經理　奉天鼓樓南五洲大藥房　哈爾濱道外正陽四道街○　美商愛世開洋行

經售處　▲大連、華泰、德記、全棧、華西　▲營口、興亞、中西、五洲　▲吉林、五洲　▲奉天、五洲、大成　▲長春、中西、安東、瑞祥泰藥房　▲哈爾濱、泰華　▲黑龍江、中西　▲遼陽、義和堂、洮南、和發順　▲鐵嶺、義和堂　▲西豐、蘭店　▲康德記　▲金州、志義成　各埠藥房均售

樂極生悲

每逢公餘之暇咸欲覓一俱樂之所以資消遣並恢復精神然而一般血氣方剛的青年竟將此休息的時間作了尋花的機會捨身尋樂流連忘返焉知道樂極生悲遺害非淺大概在一星期以內便覺身體不爽體溫增高什麼魚口、便毒、下疳、楊梅、淋濁等症相繼而起豈不苦惱已極嗎欲求轉悲爲樂之術還是這凱輯士老牌聖藥喜肥力能治一切的花柳毒症或注過數次藥針無效或逢春復犯無論遠年近起定能除根每瓶大洋一元八角

清血解毒
喜肥力

主治清血解毒除濕化瘤、皮膚班點、梅毒疳瘡、骨節疼痛、毒症潰瘡喉鼻腫亂、升頂歸後、梅性疥瘡、瘰癧脚氣、毒性結核、軟硬疳疾、血分不清、虧氣虧血男癆各種、癆虛及婦女花柳、梅毒症、或毒性不孕或因毒閉經、或梅毒化胎、或子宮作潰、或毒串終身不孕、赤白帶下、信水差前差後或終日淋漓不止、以及脫落毛髮、頑毒痔瘡、喉痛音啞、毒染耳聾、或梅毒入骨、一經服用、百毒俱消、血液立清、元氣恢復其身體繼之而壯設無病之預防、或疑似之毒症、及直接傳染、間接傳染　均可服用、無不立效如神

淋濁聖藥
巧拿淋

是空前未有之新發明淋濁逐根聖藥巧拿淋丸專治疚濁淋症醫藥無效或時愈時犯試服此丸定可斷根因該丸內含有三大要素一純檀香精二沙嬰爾三梅天靈藍此三種藥品均係殺菌滅淋消掃尿毒之貴重藥料凡各國醫學博士無不稱贊爲决妙之良方也主治五淋白濁便尿不清尿道潰爛小便困難尿中混血尿道閉塞膀光發炎疚濁重症請購試之定能應驗如響一瓶除根永不再犯　每瓶大洋二元五角

各埠各大藥房均出售
哈爾濱總發行　泰華西藥行
吉林省分發行　泰華西藥行

瀋陽中國銀行廣告

敝行現創辦山東河北(即直隸省)兩省各縣鎮滙欵除有敝行地點外其餘各處或委託商號代理或由各地敝行就近向郵局轉滙均可辦理如承　賜顧請逕向關外各地敝行接洽可也

再關外各地距離敝行較遠之處對於前項滙欵亦可通信委託代辦請向當地滿洲中央銀行或郵局購買滙票(滙票須寫明奉天中國銀行收以免遺失)連同致收欵人原信一併掛號寄下敝行當即代取隨時轉滙并將滙欵收據寄還應收滙水即於滙票內扣倘有手續不明之處如承　函詢自當隨時奉答

(1)

李氏小兒疳藥
是乳積食積疳疾特效藥

每年患疳病而死亡之小兒可越千萬乳積食積疳疾確是死亡之導火線自垂危者服本疳藥有起死回生之功效、是小兒的救命星消乳化食整腸健胃其功能超越一般

李氏小兒疳藥出世　空前沒有治法的疳病有了李氏小兒疳藥就是可以永保小兒不生疳病的小兒服本疳藥可以補助消化更增長身體發育、已患疳病的小兒服本疳藥可以立起沉疴而使安全、乳積食積疳疾已至小兒最可靠的保障、欲令小兒發育及健康者不可不備李氏小兒疳藥、本藥就是

疳病現形・及主治功效　吐大堅硬、青筋暴露、面黃肌瘦、毛髮脫落、神倦昏睡、喜食泥土、頭大頸細、吐瀉乾嘔、食物不化下痢赤白、搖頭揉目、耳流濃血、咬牙弄舌、齒齦出血、口鼻潰爛、腹內蛔蟲、以上各症、服本疳藥確有實效輕則一二袋重則二三打可使全愈　愛子女者請一試之便知本藥之功效

價格　每袋四角、半打二元、一打三元六角　每付國幣四角、函購請先匯欵不收郵費

胃病及腸病

雖數十年不能治愈之胃腸病一日可以去根之特效　胃滿胃逆、腸滯腸結、嘔吐吞酸、時令吐瀉積聚癥瘕、心口疼痛、飽脹不舒、便秘不通服胃不消、排下失調、痢疾膿血、大便燥結、噯氣隔食、腸病寒熱便秘、腸滯不通、腸風下血、腸滿壅結等

小兒　面色赤紅、大便不整、不思飲食、實熱積滯、吐乳吐食、煩熱驚悸、夜眠啼哭、腸胃積熱

衰弱悲觀服用　按極量法服用紅色造福立時收效

足能使人身體可以整理已撐造破壞敗之胃腸可足能使人身心以滿足健康之慾望

主治科目　胃病　食量過飽、飲水失宜、停食停飲、嘔吐酸水、胃中積滯、心腹諸痛
平　人每早晚服三丸使飲食增進永不生胃腸病
價格　大盒一百粒 量二百粒
國幣二元小盒半月量九十粒一元函購不收郵費請先匯欵、廣招代理

自動電話三三五一號奉天大西邊門外路北鴻育堂蔘茸藥店啓

生死關頭此兒得救

平玉成君公子玉照

近有一封充滿着喜樂和感謝的信由河北唐沽于家堡平玉成君寄來述其公子如何出死入生茲爲錄刊如次　平君書云『去冬十月二日小兒呻吟發熱三日不思乳食醫治未效四日痰喘不息喉間作響五日腹脹泄瀉輪流交作行針服藥仍未見效七日面目全非氣息僅屬令人惜懼八日友人介紹嬰兒自已藥片服後下午見輕是夜未泄九日腹不脹午刻頓現笑容十日諸症悉退喜笑如恒奐邇來身體甚佳此眞嬰孩自已藥片之奇功也敬謝』敬謝嬰孩自已藥片味美性和效大統治小兒腸胃疾病出牙各症各藥房皆有出售或直向上海江西路四五一號韋廉士醫生藥局購備每瓶七角六瓶三元五角郵費不取一切信件可由奉天和記洋行轉上海韋廉士醫生藥局

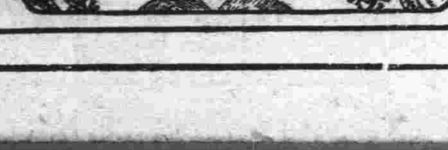

奉天

秩父宮殿下過奉天
官民之奉迎
御用專車前三十步 行最敬禮高呼萬歲

當御召列車抵奉天時宮殿下精神甚佳毫不疲憊對恭迎之土肥原特務機關長蜂谷總領事關屋事務所長于芷山警備司令臧省長閻市長以及日滿各代表者均賜答禮既而於下午一時十八分御召列車後於恭送者最敬禮中由月臺遲々前進直向國都新京開駛宮殿下立於特別裝置御召列車最後部所連結之展望車上對手舞日章旗之日滿學生代表亦賜答禮全體在感激中恭送還去之御召列車

在滿日滿民衆均在翹首以待之日本帝國天皇陛下御名代秩父宮殿下六日午前七時乘特備御召列車由大連站一路向國都新京出發此情報一度傳於通過之奉天全市於綠樹陰濃之大街小巷除在留日人高懸日章旗飄揚於空中外滿洲國人均亦高掛滿日兩國國旗如斯稱謂商業都市之奉天大有剎那間被捲込歡喜旋渦中之氣象尤其御召列車通過之奉天站掃得一塵無有異常清淨月台上之灑水清爽無比光輝奪目一面具有在驛構內奉迎奉送之有資格者早於定刻前集中車站及至下午零時十五分即完全中止一般民衆驛構內之交通同二十分前後只見身着佩用略綬軍服或燕尾服威容齊整之在奉日滿官民代表者土肥原特務機關長蜂谷總領事關屋地方事務所長于芷山上將閻奉天市長日滿軍現役將校在鄉將校在奉鑑谷金岡部隊其他各部隊以及日滿學生團體代表者陸續至在第二第三月台所定之地位於午後零時五十分準備完全就緒諸員威儀端正敬待御召列車到着口中不住謂「快來啦快來啦」云云

在奉日滿官民衷心歡悅準備奉迎中之大日本秩父宮殿下六日着大連即由大連專車赴新京惟赴京之途次必經奉天當殿下路過奉天時奉天車站內奉迎者及奉迎方法等日本守備隊司令部已有成案其案如左

御用專車通過奉天之當日在奉日滿民衆門首各須高懸國旗以表奉迎誠意軍隊方面於專車到站時須行百一發之禮砲式及軍樂隊之國歌合奏當日車站構內奉迎有資格者日方爲土肥原特務機關長峰谷總領事關屋地方事務所長等官民代表滿方爲于警備司令官臧奉天省長省署各廳長閻市長商務會長等官代表須排列於第三站台共計滿方將校百七十餘名日方現職將校七十名代表者五十八名新聞記者代表在鄉軍人等共五百十三名再加學生代表者三百餘名須立於第二站台合計當日奉迎者滿側學生代表共計之約達三千名以上一同於專用車前卅步行最敬禮然後再共行奉送禮與列車到着時行同樣之最敬禮至於當日奉迎者之服裝軍人的着軍服其他有制服者制服否則須着普通之整潔服裝學生各須手執國旗於御用專車到時或發時均須高舉國旗高唱萬歲三聲云

幼童失踪者三起

近來丟失子女之事又迭次發生雖經本家及警察方面亟力的偵查而未能尋着下落之際忽於日昨又連次發生三起幼孩失踪者目下仍在尋找之中今將其家長及姓名略誌如左

大西邊門外二經路十五緯路門牌一百三號住戶劉化東之長子乳名長柱年六歲於是日午間在門前玩耍竟而失踪

小南關大什字街分所界內驛站胡同門片六十七號住戶劉漢章家中僱用之女工張姓之子乳名小柱年七歲身穿藍斜文布大衫青褲子亦是在門外玩耍不知去向

大西邊門外南八家子分所界內龍方閣理髮舖的學徒的名崔學栢十二歲原籍河北實抵縣人身穿青小褂藍褲子於三日夜間外出竟不知去向以上失踪的小孩均尚未能找回呢

生擒鄧鐵梅經過
及鄧所供事實
由小張家堡子解鳳又解省 在周家堡子遇匪企圖奪回

事變前鳳凰城公安局長鄧鐵梅率領匪徒二千餘名在三角地帶擾亂治安禍國害民已經二年之久屢經日滿軍警之討伐卒未能捉獲不憶於上月三十日經該處駐防警備軍赫司令部下便衣軍七人(內中有原在鄧匪部下的)在鳳城第四區大營子北方小張家堡子鄧匪之妾張氏家中將鄧匪捉獲比時已夜十時適値鄧匪一人在室身邊又未帶槍支故未敵抗就被七人捉獲矣復因路遠該七人恐於路上有失故當時未敢將鄧匪解走僅將該犯帶至附近森林之中隱藏暗中報告大營子警備第二旅一營該營據報派一個中隊前往森林迎接於三日午後四時始由大營子出發赴鳳城彼時鳳城警備司令部已得報告遂派軍警多名出迎於午後一時許至周家窩子忽有匪黨八十餘名出現欲行劫奪幸軍警團護森嚴該匪等未敢動手而逃該送迎之軍隊於當日晚即將該犯帶至鳳城警備軍司令部押宿一夜至次日(四日)晨六時三十分即將該犯護解至車站登車出發至連山關復經裝甲列車將鄧匪解赴奉天於午後七時半到達南滿站事前經警備司令部軍法處派一隊士兵及各官長督察隊並日本憲兵部多人在站警戒該匪下車時身穿舊青藍色夾褲夾襖青布鞋腿帶腳鐐由督察隊四人擡過站台彼時有日滿新聞記者多人請求將鄧匪放於地上攝影經該官長之允准該犯見是與伊照像遂由地上起立其形容亦其精神照舉仍由督察隊等護衛之下開赴城內司令部軍法處矣其審訊之結果刻尚不得而知云

奉天警備司令部第二旅駐安奉地區之赫司令爲捉拿鄧匪於本年二月間即將司令部移駐於鳳城縣四區大營子紮住三角地帶經第二次討伐後烏合匪衆漫散各地而赫司令爲肅清該縣之殘餘股匪故特由大營子駐軍第三營內選拔精銳兵士七名組織暗殺隊以搜查鄧匪之所在爲唯一的使命比及四月中旬覓探知鄧之愛妾所在地嗣後更偵明鄧曾前往數次該隊自此之後苦心慘澹不眠不休嚴重警戒有志竟成於三十一日午後十時許在小張家堡子竟將鄧匪生擒而捉拿鄧匪之暗殺隊當時因主力軍隊及第三營皆全部出動在鳳城四區剿匪爲恐被鄧部下探知奪回於是夜將鄧匪幽護在大營子附近之山林中於鄭營長三日由陣地歸來後始將鄧匪交出鄭營長於三日同其部下六名警護之下在該地出發不料爲鄧之黨羽聞知雖有七八十名追跡回奪聞鄭營長以奇智脫去危境於當日下午五時解到鳳城在鄧匪未到之先鳳城即接到鄧匪之回奪隊已通過張家堡子奔往鳳城之情報至何時襲擊不得而知鳳城日警署及縣警察隊爲此全員出動非常警戒第二旅閻此亦待機出動徹夜警備中四日午前七時二十分已將鄧匪送押連山關守備隊矣鄧匪在指導部經審問之下供稱大略如左

現年四十三歲在鳳城小台子居住家族現往何處一切不明與個人同姓者其附近約有五百餘名軍之組織內分旅路團三部份其上爲總司令總司令一職由個人擔任義勇軍全盛時在東邊道三角地帶各地頗有勢力曾發行紙幣五萬元現在因之赤貧其後一切不詳至於槍械子彈最初係由各村莊自動供給但去年在鴨綠江下流槍械上陸問題與個人全然無關與南京北平之連絡現在已不以義勇軍之名義乃以個人交涉供給子彈但因警備嚴重終未達到目的現在係由各旅長自由供給內中詳情一概不知個人於去年三月已辭總司令之職嗣由李海山麗景太雪海青等輪流代行其後不詳關於慘殺友田參事官一行之事不但與個人無關且未令見其人此皆苗可秀任意所爲但以個人所想殺害勸歸順者殊有背人道不勝遺憾鄧對苗之獨斷行爲憤慨異常云云至對鄧之如何處置將依軍法處而決定云云

橫行在三角地帶之鄧鐵梅已活々被擒於四日夜押解來省當交與警備司令部軍法處以便處理等情已誌前報惟查安奉地區第二旅第三營鄭營長關於搜捕鄧匪煞費苦心爲偵察鄧之行動特以士卒七名組織便衣隊暗殺隊潛伏在鳳城縣第二區大營子西南方小張家堡子乃妾張氏居住之房舍左右鄧爲避免滿日軍之追討思想轉依戀慕在鳳城隻身單影愛妾之心油然而生遂於上月三十一日深夜單人獨馬往訪愛妾不圖天網恢々在潛伏中之便衣隊奮然而起格鬪之下將其擒住於三日即交與鄭營長奉天警備司令部接此捷報當派赤屋參謀於三日上午乘車躬往該地以便押解來省但前爲捉拿鄧匪對於肯級曾出五萬元懸賞查鄧於事變前爲即舉叛旗擾亂地方實行反滿抗日工作其在三角地帶雖然還兇一時然終被捕該地由此將變樂土矣

奉天法院旁聽記

兩次押妻爲娼
復說她自願意
妻由妓舘逃出與人夥度 夫請求法官令跟他回家

李劉氏熱河人幼家貧十歲時即寄養於錦縣住戶李鳳鳴家爲李某(指李鳳鳴)之童養妻於李劉氏十五歲時即給其上頭與李鳳鳴結婚李某家既不富而又不得其老人之歡心夫婦二人覓被家中放逐在外據李劉氏言其夫李鳳鳴偕其件北票意欲投其友人某給其謀事不料及到北票其夫李鳳鳴頓起不良之心使洋一百元將其押於該處之實艷堂妓館爲妓及晚間龜奴强迫其接客留宿李劉氏始悟已身落在娼窰之內已不得自由不得已始遂操此皮肉之生涯在實艷堂未滿兩月幸有一熟客用錢將其贖出又被其夫李鳳鳴將其帶往朝陽復押於荃萃堂爲妓方一月李劉氏即乘隙母看守不備之際私行逃走來奉找其娘家哥哥現因其兄沒有家眷將其轉送一張姓家中現同一李修孟者伙度爲生云云而李鳳鳴日前在瀋陽地方法院呈請要求其妻李劉氏與其回家同居則謂確係其妻李劉氏自已樂意在北票爲娼從去年冬月十五她私自潛逃我尋找至今始在奉天大東邊門外將其找獲其母因李劉氏私逃杳無音信已將眼急瞎無論如何非令李劉氏同其回家同居云云是日法院方面當由出庭推事張夢鹿承審王自元書記官記錄茲將其訊問情形畧誌於下

△李劉氏供

問你叫什麼名字呢答我叫李劉氏問你多大歲數啦答我今年二十歲啦問你現在什麼地方住呢答我現在奉天大南關大什字街門牌十六號院內張樂三處住呢

△李鳳鳴供

問你叫李鳳鳴嗎答是問你今年多大歲數呢答我今年廿八歲問你住址答小西門裏問你爲什麼事情告李劉氏呢答我請求李劉氏叫她跟我同居

△李劉氏供

問李劉氏你因爲什麼你不跟他回去過日子去呢答他(指李鳳鳴)把我押在窰子裏我怎跟他回去我是十歲到的他家十五歲我和他結的婚結婚以後他家將他趕出來的是大同二年七月間他帶我上的北票他說託朋友找事到了北票他頓起不良之心將我押在北票窰子裏實艷堂他使了一百元錢我找李鳳鳴窰子人說他走了他把你押在這了到晚間打我罵我叫我接客不接就打罵我就接客我才知是把我押窰子裏了在此未滿兩月有人將我贖出來二次他又帶我上朝陽又把我押在荃萃堂不過一月是我自偷着跑出來的問押你幾回答頭回是北票實艷堂二次是朝陽荃萃堂問頭次押你多少錢答頭次押我一百元錢問二次押你多少錢呢答二次押我多少錢我說不上押我多少錢問押你窰子裏你還不問窰子裏押了你多少錢嗎答我問窰子裏說押我多少錢他們說不知道問你什麼時候過的門呢答十八歲那年(此句她答錯是十五過門)問你到是那年過的門呢今年幾年啦答過門那年我記不準了我今年廿歲問你在北票待了多少日子呢答我在北票兩月問你什麼時候上北票去的呢頂什麼時候上的朝陽答七月間我們上的北票頂九月間上朝陽去的問你在朝陽窰子裏怎麼出來的到的奉天呢答我自已從窰子裏偷跑出來的我奉天投奔我娘家哥々找哥々有病又沒有家眷將我送在我哥々的朋友家老張家去了問你是跟誰伙度呢答一個姓李的問他叫什麼名字呢答他叫李修孟我跟他伙度問你跟他多少日子啦答我跟李修孟伙度一個月

△李鳳鳴供

問李鳳鳴你怎把她押在窰子裏的呢答確是她自已樂意的上窰子不是我把她押的問在北票押她窰子裏你知道不知道答在北票我知道她從北票走我不知道北票窰子荒了我和他們打官司呢問她多咱從家走出來的呢答我們是民國二十年從家出來的她跟我過二年問她多大上過的門呢答她十五歲過門問她什麼時候走的你怎沒找她呢答她從去年冬月十五她一個人走的從走我就找她找到今天了才從奉天大東邊門外找着她她都跟人拜天地了至此李劉氏接謂我沒跟人家拜天地李鳳鳴又接答謂她跟人家拜天地了都有案至此李鳳鳴(從腰間取出一紅紙單交到庭上答謂這是她跑的地點單子)從那跑到那都記着呢問你這回找着她她不願意跟你回去呢答找找她花了二三百元錢她得跟我回家我領她回家她死也得同家我母親眼都瞎了她得跟我回去(至此即双膝跪地給法官叩頭)她跟人扯(指與人通姦)至此李劉氏接謂我不能跟你回去你再要押我窰子怎辦我不回去至此即退庭

暫行人力車營業取締規則

省公署頃以市中之各項車輛皆有取締規定惟對於洋車取締一項尚未規定前經關係者開會討論之結果規定取締規則二十二項業已公佈茲誌如左

奉天省令第六號

茲制定暫行人力車營業取締規則如左

暫行人力車營業取締規則

第一條　本規則所稱之人力車係指供乘用之膠皮二輪手挽車而言

第二條　人力車須具左列之構造及裝置

一、車輪用膠皮輪帶

二、座席用革絨或布

三、車蓬用革或布

四、車體前部安裝車鈴或其他音響器

五、車體前部安設車燈

六、備有前遮布暨避雨布

警察官署認爲有必要時得命令於前項各欵外爲適當之構造及設備

第三條　人力車營業者係指左列各欵而言

一、人力車廠業(備有人力車以出租爲業者)

二、人力車行業(使用人役挽拉人力車爲業者)

三、人力車夫業(爲座客人之需要以挽拉人力車爲業者)

第四條　凡欲爲人力車營業者於呈請書應開具左列事項如在人力車夫業者應附添小型(豎二寸)正面半身無帽像片二張呈請警察官署許可如有變更第二欵第三欵第五欵時亦同

一、籍貫　住址　姓名　及生年月日

二、營業之種類

三、營業地址及有商號者塡明商號

四、人力車廠業或車行業應註明其車輛數

五、賃價雇傭工資或分配賃金率

人力車夫應於前項呈文內附具雇主或賃主及身分保證人連署

第五條　人力車非受警察官署之檢查領有車輛檢查證與車輛號牌者不得爲營業上出賃或使用但車輛檢查證應貼釘於座席前板之前面車輛號牌應釘於車體後方易見之處

警察官署對於已檢查之車輛如有污損認爲不適於營業使用時得命其修理及刷洗或禁止使用

第六條　有左列情形之一者不得爲車夫

一、身體不健全者

二、有傳染性疾病者

第七條　人力車夫營業時應遵守左記事項

一、須服清潔整齊之服裝背部應表示警察官署指定之號碼

二、攜帶許可證與乘車價目表如警察官吏或客人要求時應提示之

三、攜帶前遮布及遮雨布

四、不得强拉乘客與無故拒絕乘客

五、不得挽入非乘客指定之地點及不得違反乘客意向而擅自要求換車下車及任意停車

六、街角橋上及有碍交通之處務避客人乘降

七、人力車不得任意置放於停車場外之街路上

八、二人以上之車夫同時候客於停車場時應以到著順序出車但爲乘客指定者或得先到者之同意時不在此限

九、夜間雖在停車時亦應燃點燈火

一〇、設有車馬道路處不得挽入人道內

(未完)

特別市僅首都新京
奉哈均爲普通
商埠局合併否在研究中 閻市長由京歸來談

七月一日康德元年度新年度開始時奉天之新京制即將公佈惟市署內之人事問題職制問題並其他因於中央有協商之必要故閻奉天市長已於上月卅一日赴新京日昨三日方始歸來奉天發表談話如左奉天市制於近日內即將確定邇來關於滿洲國內之市制經中央法制局協議之結果將廢止特別市全體爲普通市僅首都新京一處爲都市制至於奉天市仍照前與哈爾濱同樣受省署之監督或者限以相當權限耳職制上現定之總務科財務科電工科在行政科擴而爲科於中央蓋附則改爲科下有多少之分課從來合併此外無大變化惟除之由總務處長輔佐之參事官掌握一切署員無異動處然須以適材適所爲本旨總務處長一席須用通曉市政之日本人簡任職如是首腦人員或增加二三至於商埠局能否合併市署內而爲一科目下尚在研究中總之市制之決定不過附與一種特殊權限於都市計劃案逐行上並無障害元年度之豫算案爲百七十萬圓教育移管費三十萬係由中央補助亦在內將來戶別割實施後收入上或能達至二百萬圓云

發現僞紙幣
犯人均被捕

奉天城內最近時常發見滿洲國之五角五元僞紙幣及壹角之銅幣與舊東三省官銀號之十元票其僞造或改造極盡巧妙非一般人所能辨認瀋陽警察廳於此項僞幣發見後努力於犯人搜查中月之一日午后二時許警察第五署員某於小北關附近在電車內發見一名行使五角僞紙幣之犯人立行逮捕解署審問該犯自供瀋陽人戴長和年廿六歲住工業區保安堡現充僞造紙幣團之行使人該署岸本指導官據供立時指揮警員包圍戴之住所搜查結果於後屋發見造幣用器具多件並於其家內逮捕耿鳳閣等四人經審訊後均係行使犯人至於該僞造團主名喚王忠山年四十一歲黑山縣人妻王陳氏年廿八歲同居中有郝慶三年三十四歲有妻蕭氏廿七歲彼四名因得官家搜捕之消息三四日前收拾應用器具逃回王之原籍地五署司法主任率以下警員多人即夜前往黑山縣第三區王忠山家住大張家屯及三日朝前記之在逃四名已被捕獲並沒收僞造紙幣無算及器具多種四日早朝凱歌而歸省云又訊前記之紙幣僞造正犯王忠山向係無賴之徒因一時手中小有金錢即居爲奇貨與友人郝某等共謀之下因郝係印刷工人於昨年來即着手於錢幣之僞造於自宅之後屋佈置器機極其完備僞造成之僞幣即由前記載某等四名外方行使購買種種物品再行當於當舖得到眞幣以供彼等奢侈生活之揮霍最近雖係於發見而移至黑山之原籍地但仍有續造之踪跡且其行使於外之額當然不在少數關係方面目下極力搜索中云

瑣事拾零

△馬墜溝中急煞車夫

大西邊門外商埠十緯路西口六經路南口近來經市政公署派工匠人在該處修理洋溝平地挖有三尺多深其東西路已將洋灰管子安好南北路尚未修完日昨(四日)午後八點有二三五號馬車由北南行因不知該處挖有洋溝竟將馬趕墜入溝內車仍在上面深而又窄馬不能出該車夫見不能出溝遂將馬卸下該馬被溝狹着不能得出直至九時許該馬仍被夾之溝內該車夫急得滿頭是汗無法可想後經路人指點向左近本廠借來木板數塊始將馬救上溝來已夜十時許該車夫將車套整理完竣趕車而去口中仍呼倒霉不已云

攔他盤結那個人越發的對答不上了後來才知道他叫王鳳岐現年三十二歲沒有一定的住處因爲他慣性作賊就在夜間一時頃闖進了西公園把木匠的用具給偷出來後就把他帶到警署去審問他還做過別的不好事沒有云

新京

故東鄉元帥葬期
官民同行遙拜
小林司令領導於神社舉行

新京日本帝國駐滿海軍部小林省三郎司令官鑒於本月五日是日本海軍元老侯爵元帥故東鄉平八郎氏舉行安葬的日子小林海軍司令官爲追悼先賢起見特訂規在五日午前九時率同在京的海軍幹部去到中央通新京神社裏舉行盛大遙拜式並由小林司令官捧讀祭文一時間聲淚俱下凡屬同人全都表示十二分的哀悼更有在新京居住的日本官民亦爲的是追悼東鄉先帥起見特由海友會並在鄉軍人支部及各機關領袖公同發起亦在東鄉元帥葬儀舉行的日子上午十時亦在中央通新京神社舉行官民合同大遙拜式禮儀極隆重足可引起一般人民敬念先賢的心同日並由警署通知官民一律在今日下旂誌哀一切娛樂的機關亦停止奏樂所以新京市內充滿了哀悼的儀式云

新京理髮組合
會旗樹立式

新京市內理髮組合會對於會旂一項早經多數組合員之研究製作會旂好來表示代表全新京理髮組合員現在這會旂已竟製做成了決定在本月六日朝集合新京各會員全體去到新京神社裏舉行會旗揭揚式這事件已竟由組合會通知爲會員全體參加想到時當然有空前的盛況了再有每月五日是定規理髮業休息的日子現在因爲秩父宮殿下快到新京所以五日的林息決定停止往收推延一天在六日再行休息云

兩要人由哈歸來

滿洲帝國軍政部大臣兼參議府議長張景惠氏宮廷府侍從武官石丸志都磨氏前者爲參加滿洲國江防艦隊軍艦進水式特由新京赴哈市松花江舉行已誌本報茲諸事業已完畢故特於本月三日午后三時二十分搭北滿列車由哈歸來直去宮廷府面奏皇帝陛下云

日警署刑事
巡邏遇偷賊
當塲逮捕解署

新京日本警察署司法係刑事谷本氏及孫刑事他們爲警備重大責任所以不眠不休徹夜來擒當一切不良分子的搜查

東豐

卞署長破案神速

東豐縣操神女營業之繳金聲者其下處亦係宜春里管界於五月二十八日晚八時許突有胡匪三名闖入屋內八晉手槍者二名手持木棒者一名計搶去衣服十五件現洋三元搜翻一空杳然而去未俟報告當被警察一署卞署長郭署員帶警巡邏巷口相遇携帶槼槼形跡可疑當塲拿獲白步雲胡振海二名帶局嚴訊該匪供稱逃跑之匪係前次搶營業市場李宗館之匪徐中山略爲訊問並傳被害之繳金聲檢視贓物分毫不差縣城重鎭迭搶案該徐匪玩法一再漏網該警官精勤屢爲搜獲慣搶善拿可謂針峰相對若徐匪屢搶屢逃當局應加注意根本剷出勿使滋蔓庶免星火燎原矣

聲明父子脫離關係

逕啓者茲因長子周祥吉浪費金錢幾番規戒終不悔改今特登報聲明父子脫離關係今後周祥吉在外倘有向四方親友挪借金錢或作不法等情事由登報聲明日起鄙人概不負責恐未週知特此聲明

具聲明人周武漢謹啓

爲遺失徽記章特此登報聲明

查鄙人於五月二十六日赴本驛各通衢要路查勤詎意佩帶之第十七號記章及白萬字奉天支會之第四十五號徽章因日久致將衣紐磨斷途中一併遺失遍覓無着除呈報註銷外特此登報聲明作廢

雙廟子驛稅捐分所主任高仲元啓

聲明失照作廢

逕啓者前於大同元年城八月十五日因伊通縣被匪攻破當將敝人伊通縣街基房照一張双陽縣三區夾信子屯地照五張計地五段一段六十五晌四畝一段四十五晌一段十三晌三畝一段應行升科地一晌五畝一段中等應行升科地二晌又双陽縣三區興隆堡地照二張計地二段四十晌零九畝一段應行升科地二晌一段以上七張地照文契全爲先父樹濃名字俱行遺失以後此項房照地照文契無論落與滿冊或外人之手概作廢紙除另具情向伊通双陽縣公署請求補發房地契照外特此登報聲明作廢

敝人解士林啓

鳴謝 太古洋行 和記洋行 聯保公司 賠欵迅速

敝號德聚福於二月十五日午後十時不幸倉庫起火延及櫃房將所有貨物鋪墊如數燬盡幸事前在太古和記聯保三公司保有國幣一萬五千元之火險事後經三公司派員查驗並無虛僞等情即按數賠償並無絲毫留難與折扣領欵之下無以爲報特此鳴謝以誌介紹

奉天小北門裏 事主 德聚福謹啓

邢家窩棚村爲橫壩阻水啓事

邑北邢家窩棚村與九區雙台子等村在蓮泡橫築大壩阻水不能下流遺害居民在縣涉訟判決嗣後不准加高培厚如結立梁該雙台子村不遵判詞又復運動仍復興修以隣爲壑將要再起爭端誠恐該村在滿機關捏造黑白顛倒是非眞明象私投黑信任意汚衊邢家窩棚村長村董等名譽未便放棄懇新登報七日各村知悉

邢家窩棚村村長葛盛武 村董楊甫辰 啓

本旅館

敬啓者本旅館設於赤峰三道街中間奉山汽車路過建築潔淨房屋院濶屋寬空氣流通茶役伶俐房租低廉預有各樣注重衛生與別埠不同設有便飯食堂由客自擇並代旅客轉運一切兼理甜甘草商店望各界諸君往來駕臨方知所言不謬也

赤峰 同德旅館主人朱錫九謹啓

聲明作廢

逕啓者敝人有租遺地兩段計共七晌四畝八分三厘座落吉林省伊通縣五區十三甲因年久迭遭匪患遷移數處將地照失落如有拾得作爲無效恐未週知特此聲明作廢

聲明人陳李氏啓

綏中縣振新堂樊新亭緊要啓事

逕啓者鄙人於民國十八年五月間與積厚堂高文明合資在本縣南門西路北開設新厚堂藥舖因之正用經中人道達將此藥舖貨物墊賬目一切完全兌與積厚堂高文明接收管業同時立有字據爲證關於該新厚堂前後相契應聲作保交往各事內欠外存完全與鄙人脫離關係恐未週知特此登報聲明

前新厚堂財東樊新亭謹啓

綏中縣振新堂樊新亭謹啓

奉天日滿打字學校續招第四期學員

年齡　十六歲以上三十歲以下男女兼收皆備有相當

資格　宿舍高小畢業或有同等學力者爲合格

修業期　速成班兩個月普通班四個月爲畢業

用費　普通每月六元雜費五角速成每期二十四元雜費二元

待遇　修業期滿發給證書再本校長現充華文打字機製造公司華商部經理對於本校畢業學員成績優良者介紹各機關服務甚是近水樓臺月薪自三十元以上至八十元之譜

開學日期　自登報日起額滿爲限

校址　奉天小西關祠堂對過門牌四十三號簡章索閱外城附郵票一分

本校爲便利起見附設夜科日語班六點至八點半費用每月一元五角開課日期國曆六月十日

義馨長香局開幕廣告

金州

啓者本香局開設於金州南站旭日橋北路西向東門面專造上等材料精進貢加檀双料黃白東香以及金線京門萬壽諸品名香一概俱全遠近客商如蒙賜顧則不勝歡迎之至也恐未週知特此聲明

金州南門外一二七番地 本號謹啓

天津特別市

中央衛生試驗所化驗全國禁煙委員會張主席題贈(除惡務盡)

商部註冊 靈芝商標 天津 馮氏斷癮救苦金丹

展覽會得特獎(一百分)▲衛生局化驗註冊▲社會局出示保護▲直隷省長傳諭嘉獎▲山西省署核准備案▲天津警廳化驗▲註冊太原警處出示保護▲漢口警處核准備案▲上海商會給證獎勵▲風行海內六十六年(本堂自清同治七年設立)此丹專戒嗎啡海洛英等毒及鴉片煙癮輕者一付用十天重者三付分兩星期用均能和和平平不吐不瀉痛苦毫無於不知不覺中將癮斷淨且飲食驟增精神煥發已呈各省官廳化驗註冊復經天津煙台濟南河間黃沙河卓國昌黎無錫宜化鹿紹興等五十七處拒毒會試用成效安著戒除者指不勝數收到各處謝函證明書▲前曾逐日在天津各報披露每付涤收回藥本現洋一元本堂爲補助拓毒起見如蒙各縣拒毒會僅函購者價目尤格外克己以盡濟世之心外埠函購加寄費八分用郵票一百十五分代或本堂發售此丹已歷六十六年非似市上藉廣告售假藥騙錢本人者所可比擬是以本堂備有影印功效證明錄如將此廣告剪下附郵票二分當即奉閱

總號 天津法租界天祥市場二層樓上 分號 天津西馬路宣講所前九十四號 峻芝堂

▲招請外埠經理處 哈爾濱道外正陽六道街口亨得利內柯爾登洋行經理 遼寧總經理 大軍警街 震泰報館 電話三四〇二六一七七

外埠函購須附郵票一百二十六分如匯時匯寫票等大西門內郵局付可也滿洲國內函購者每九付郵票一百二十六分函索功效證凡錄請付郵票二分滿洲國內購買者須交奉天震泰報館天津明概不答復

滿洲國內總經理 奉天震泰報館

聲明作廢

臨榆縣古城莊六順堂於民國十六年在奉天海龍縣山城鎭慶源當存放奉小洋一萬二千圓立有存條嗣因不愼竟將存條丟失今經覓保已將所存奉小洋一萬二千圓如數使出日後此項存條無論落於何人手中一概作廢紙特此登報聲明

六順堂 陳氏 陳慶升 陳慶祥 陳慶俊 同啓

遺失股票聲明作廢

啓者敝商於民國二十年在海城德裕恒錢莊入有錢股二分領恒字第五十六號股票一張計大洋參千元又有敝經理宋壽山即松林堂錢股一分計子五十一號股票一張大洋一千五百元均於大同元年因受胡匪影響以致丟失除官廳立案登報聲明作廢外另補股票遺失股票嗣後無論落於日滿及中外國人手概作無效特此聲明

岫岩長合太 宋壽山 同啓

收買華北機器廠股票廣告

謹啓者敝人欲收買華北機器廠股票如有意出賣該股票者請至天津大旅社面議給價從優勿失良機爲盼

奉天南市場天津大旅社 閻心如謹啓

婦女與家庭

急救法的概述

人若誤服毒物、或發生急性的疾病、或身體的任何部份受着傷害時、如不速爲救治、輕的飽受痛苦、或致殘廢、重的竟不免死亡、然就中以救治的不得其法、而致殘傷或殞命的、也在在皆是、茲特將各種疾病、和傷害的急救法、分條述出、以供婦女們的參考

一、出血急救法●●●●● 人體的出血、可以分做三種、一是毛細管出血、這種出血、止血最易、祇要用清潔的手巾、或紗布、裹住傷口、使牠自然凝結、便可止住、二是靜脈管出血、這種出血、止血也易、祇要用消毒的紗布壓住傷口、亦可自然停止、三是動脈管出血、這種出血、止血較難、必須延醫治療、方可停止、但在醫生未到以前、宜用繃帶緊縛出血部分的上方、使血液難以流出、若出血部分適在不能紮縛的地方、則宜用手指按捺傷口以待醫生到來、否則出血過多、有傷身體、重則竟致殞命

二、火傷急救法●●●●● 火傷可以分做三期、第一期、傷勢最輕、不過皮面上稍々紅腫、微覺疼痛而已、就祇要在傷處上塗以油類、可漸々告癒、第二期傷勢較重、皮面上往々發生水泡、這時宜刺破水泡、除去泡內的液體、用消毒水洗淨包裹之、也可漸漸告癒、第三期傷勢最重、皮膚往々腐爛損壞、這時應請醫生治療方好

三、凍傷急救法●●●●● 凍傷也可以分做三種、第一種、傷勢最輕、不過皮面上稍稍發紅疼痛而已、祇要在患處每日塗布酒精一次、就可痊愈、第二種、傷勢稍重、皮膚反呈蒼白色、這時應先用雪水磨擦傷處、然後用溫水洗滌、使其漸漸復原、第三種、非局部凍傷、乃全體受着劇冷、常易失神至死、這時宜將患者移入室內、用粗布浸了冷水、摩擦四肢、使牠體溫漸漸恢復、同時室中的溫度、漸漸昇高、繼用被單浸了溫水、被覆患者全身、如患者尙未蘇醒、則用人工呼吸法使他蘇醒、待蘇醒以後、乃投以茶和白蘭地酒等的興奮劑、每隔數分鐘、飲用少許、以後乃令漸漸接近火爐、或移入煖室內●●●●

「附」人工呼吸法●●●● 人工呼吸法、常應用於垂死或卒然氣絕狀態的時候、依法行之、能使呼吸停止的人、漸漸呼吸起來、恢復常態、法有種種最簡易行的、是令患者仰臥地上、解鬆衣帶、用衣服或枕頭等物、墊在被下、使患者的頭部、稍々下垂、胸廓高舉舒展、次乃張開其口、用乾手巾裹住患者的舌頭、拖出口外、由一人持之、勿使縮入、免致閉塞氣道、施術者跪於患者頭後、用兩手緊握患者的前膊近肘處、舉其兩臂、向外移上至於頭頂、使胸廓開展、約二秒鐘許、乃將兩臂放下、用力壓迫胸廓的兩側、使胸廓收縮、亦歷二秒鐘、再如前向上舉臂反覆舉行、即可漸漸蘇醒、不過行人工呼吸法的人、應當有忍耐心、因爲有時須行術至一二點鐘之久、方能漸漸呼吸而蘇醒的

四、切傷急救法● 身體的一部、如受利刃切傷、傷勢較輕的、祇要將創口消毒、纏以繃帶、令其止血、即可自然痊癒、創勢較重、傷口較大的、應該一面用止血法、一面請醫治療

小兒病處置法

普通的人家、自從小兒產出之後、直到將近成年的中間、過到他害了某種病患、往往手足無措、貧窮的人、沒有充分的力量去請醫生來診察、即便送到慈善的醫院裏去診治、那知道現在的所謂慈善的醫院、都是名不副實、像那些掛號處的麻煩、看護者的冷酷、醫者的漠視、都足以使病家咒咀的、那麼有錢的人、呢？卻因爲太信仰錢的神通、於是中西並進、朝四暮三的聘請名醫、豈知那些社會上所認爲名醫的、也無非是江湖流亞、虛有其表罷了、本來他們不肯十分擔負責任、見你們請了不少的同道、那就樂得互相卸責敷衍了事、你們想這樣情形、對於患病的小兒有沒有利益？只有至於補救的方法、只有體得做母親的大家具有關於疾病處置的常識、那麼遇到了小兒害病的時候、自己意志中有了一個認識的目標、自然不致胡亂延醫服藥的了、並且若使所患的病本來用不着服藥的、更可因此早愈、決不致遷延釀成大病、經濟時間身體三方面、都得着實惠、不是很好的主意嗎？

第一 初生兒的疾病

A 早產兒的處置 不足月份而產出的小兒、叫做早產兒、但是姙娠三四個月的小兒、只叫做流產兒、姙娠七個月方是早產兒、早產兒、比滿足姙娠月份的正產兒、有許多不完全之點、所以處置的方法很難、第一是身體容易寒冷、這時候、應當養育在一種特別保溫器裏、其中的溫度、要比正常的體溫高些、大概在三十九度和四十度之間、第二、哺乳應當每回給以少量、所以哺乳的回數、要比正常兒多些、哺後就令一睡眠、大約每一小時應當哺一回、早產兒的哺育、除了親母的乳、都不容易使他適宜、所以牛乳、或乳粉之類、絕對不可用、

B 臍炎 臍帶、普通自生後五天到七天的時候、就得脫落、不久自愈、留了一個臍窩、若在結癒之前、不當心包了不潔的布或受別的東西的污染、那臍部發赤腫脹、後來又要釀膿、腹面非常緊張、身體發熱、這時候可用清潔的布漬了冷硼酸水罨在上面、使他安靜平臥、若已有很多的膿、便要聽憑醫生切開排除、不可阻當他

C 破傷風 這是一種可怕的傳染病、大都發生於生後一星期到十日左右、已經害了這種病、那小兒的四肢痙攣了、牙關緊閉、不能哺乳、痛苦萬分、熱度到四十度以上、就要受了聲音光線的刺戟、發作痙攣的、所以只有安靜一法、現有抗毒的血清可以注射、這種病的病毒、是從臍帶口進入的

D 臍帶出血 臍帶脫落以前和脫落以後的出血、都是很危險的、若不趕快止血、結果要衰弱致命、在醫師未到之前、可向藥房購買消毒的紗布、壓迫臍部、上面貼數層紗布、再用繃帶緊緊紮住

E 丹毒 丹毒俗稱流火、體溫很高、病毒也是從臍進入的、所以臍的周圍起紅暈而皮膚發赤、該部可施以冷濕布、並塗以魚石脂軟膏、這種病也有血清可以注射

F 膿漏眼 這是因爲母體患了淋病、小兒產生的時候淋毒侵入眼內、而起的、在生後二三日發病、眼瞼極度腫脹、眼裂內有膿汁流出、到後來便成盲目、這種病、洗眼非常重要、現在新醫的產科、凡小兒初生的時候、一定要用硝酸銀液點眼、就爲預防膿漏眼之故、這叫做克勒得氏點眼法

G 黃疸 生後兩天到四天之內、小兒臉色和皮膚發黃的、叫做初生兒黃疸、這種病是絕對沒有危險的、不必治療、自能痊癒、若隔了幾天小兒的襁褓上面仍有黃色染着、那就要請醫師給藥了

現代婦女與家庭問題（續）

（朱英）

四、啓示 嬰兒隨着歲月、而增長了、他的心田深處、便時常湧起了好奇心求知慾了、逢物就問、遇事就求、他不管你忙着合閑着、也不顧你心中喜樂不喜樂、便是極力的求知來解決他小小的一顆急心、作母親的、對于這一層要加十分的注意、最好在歌聲裏、嬉笑中、玩耍、當兒給小孩子隨便的啓示一切世界上之事事物物

五、食物 小兒之愛吃零物像煙癮子愛吃阿片一樣、任他個便自然許多害處生了出來、現在一般作母親的、大多數把小孩的嘴兒不讓閑着、不是吃糖、便是吃些果品、很是不管三七二十一的雜吃一陣、小小的心、弱弱的消化力、又怎能抗起這堅硬的果食呢、許多病症便潛伏于小孩的體中了、最好是把食物減少的給孩子吃

一、要易於兒童身體消化的東西
二、要清潔的、（小販最不潔淨）
三、要找兒童願意吃的
四、各種零食物品、要配合均等

六、洗澡 小兒身體容易弄髒、要常常洗澡以便兒童發育方面快一些、有多少懶婦女們把小孩常久不給洗臉俗叫作（煙筒撲子）常洗澡使兒童的皮膚柔潤並且免去垢物染病的毛病不過要洗澡必須注意、一、適宜地方、熱度和適、最好通陽光、二、時間要快、不可延長時間、使兒童疲乏受傷風

七、衣服 兒童的衣服不必如何的美麗只是柔軟質輕鬆的布就可做衣、衣的樣式最關切要
一、要肥大一些使兒童易於身體的發育
二、要樣式精神不要僧道衣冠的俗惡
三、配合相當色和樣式

八、野遊 多半在夏天、因爲荷香野綠外和庭前、多使小孩享大自然之美景和新鮮空氣但不可因兒童是弱小的須注意着如
一、森林中有陰風和陰暗
二、房側寒風
三、樹下的潮濕氣旺盛
四、不要在外熟睡

關于育嬰事大約的說了這幾點、不過婦女們要注意最好是自已來飼養自已的孩子、因爲老媽子是外家人（未完）

關於「愛」的一個界說

（曉澄）

——什麼是眞「愛」？

——「戀愛」意識的修正

此外的所謂「愛」就完全另入一個領域了

朋友之「愛」是有原因有條件的、因爲兩人（或數人）彼此感覺氣味相投而致成爲莫逆、其間的經過是有一層「彼此考查」的程序的、考查的標準是什麼呢？簡單一句話是就「無友不如已者」（在這裏引這句話自然是活用、）人之所以交朋友必有一種企求、上而如道義之交在求有善教於我、情意之交之在求有同情於我、下而至於玩樂之交在求有同趣於我、金錢之交在求有資補於我、這些目的、都是以已爲先的交友條件、假如陌生的兩個人、其間不發生一點彼此以爲有益而相用的條件關係、那末絕對不會發生友誼、也絕對作不到彼此相愛的地步、所以朋友之「愛」是根本以生活能、兩性間有無條件的彼此要求、但這只是「性」的要求而非「愛」的要求、性的要求上的「相用」爲前提的、同時也就是「相用」的一種工具、其間不但須有原因有選擇、而且還有條件、最主要的條件就是彼此感覺有實用的需要、因爲這需要於是便發生仰慕和欽佩、人與人之間假如沒有相當的敬慕欽仰、那絕對不會發生眞「愛」的情緒

再其下、該提到異性的愛了、有人以爲兩性之愛是與父母子女之愛同出於本能的或者更早於父母之愛即存在的、其實不然、異性之需求是「性」的慾望而非「愛」的本是一種本能、與飲食及愛眞純的愛（如父母之愛子女）可以並列、性的要求正如愛要求之無條件與不可解說、而附於性的要求之上的「愛」是因條件而發生的後天的產品、性的本能存在於一般動物、一般動物的性的滿足沒有愛的成分、所以他們也沒有「選擇」配偶的現象、人類因爲是動物中的先進者、知道於性的本能上又加上一些附帶的條件、于是才有所謂「戀愛」的發生、「戀愛」一辭實在是包含了思想、知識、性格、感情以至於相貌等等的選擇的意思、由這選擇的決定、然後結合爲終身伴侶以達到解決性問題的目的、可是所謂「戀愛」者、就是一種達到性滿足的工具或過程所以「戀愛」不但有選擇有條件、而且牠本身就是一種選擇與條件、此種選擇條件實在去本能的眞純之愛已遠而與朋友間的因需要而敬慕而相反的、「愛」卻相近、所以我很主張『戀愛』這個名詞不妨改用「敬慕」或「欽仰」因爲兩性間的「戀愛」之履行實在與普通一般交友的程序相等交友必彼此有所側慕然後始有發生友誼的希望、兩性之有結合的可能、亦必須由於此等條件與步驟

這篇文就這樣結束了、牠如果可以對青年男女有些許供獻、那末就是、第一、須認清眞正「愛」之所存在、第二、說明兩性愛並非本能的「愛」及其所以發生、第三「戀愛」的意識修正——要放棄爲求愛而愛的戀愛意識、省悟戀愛之有原因有條件、必改求「愛」的心理爲求「敬仰」的心理、能得到我所敬仰的人、自然就找到愛的對象了、無緣無故的愛是盲目的、危險的、而且根本不會存在的（完）

蒸茄子嵌肉

茄子嵌肉這樣東西、是拿茄子切作數片中肉腐後、蒸燉成的、他的味道另有風味、現在將他的蒸法寫在下面

材料的整備

一、豬肉十兩「須精肥兼有者」、用刀切成小塊、更和葱薑陳酒食鹽等、剁成肉腐或有火腿、和些更好」
二、牛奶茄數隻『洗淨後、不必口去蒂、用刀在茄子首端、切至蒂處切三分厚的薄片、使片片因蒂聯絡而不分』
三、醬油二兩『須擇好的』
四、陳酒二兩『這是解除腥氣用的』
五、白糖半兩、這是提引鮮味用的
六、葱薑少許『這是香料』

蒸法

一、拿肉腐片片嵌入茄內、然後用草扎好、使不分離、便入盆中、和些醬油黃酒葱薑白糖即行第二手續
二、拿茄盆移還鍋架燃火便蒸、二透即就、若蒸飯鍋飯熟亦熟

附注 本製品的茄子、須擇細長者爲佳、粗短者爲次、因爲粗短的茄子、子必多、細長的茄子子必少的緣故

燕大的女生

（雪因）

燕大爲美國教會所私立、經費既有固定的基金和可靠的來源、故在校務之進行及一切設備上、均無甚困難、甚是裕餘順利、又且校址在郊外（海甸）天然的山水樹木的襯托和那價值百萬的幾座中西合璧的大樓、更使人一想像到那裏而不知是怎樣的一個別於現世的桃源、美麗華貴的玉宮呢！於是再想到住在那裏的女生們、更不知是怎樣的嬌貴奢侈哩？因此、很多人對燕大誤解、許多家長也不主張女兒住燕大、怕養成貴族的習氣、然而事實例不完全是那樣像人們所想象的燕大的女生可分爲兩大部分、一部分是所謂「華僑」、但爲數極少、她們之在校內完全是另一團體、生活是整個西洋化的、用錢之多要超過國內學生四五倍之上、燕大有一種特殊的現象、便是可以不用華語、因爲校內上自教職員、下至學生、無人不會講英語的、因此那些華僑女子們也用不着學華語、這樣她們之成另一團體是更明顯的了、這些女生常在課餘坐汽車遊山玩景、把跳舞看電影看作極普通的娛樂、她們之與男生交際是非常隨便的、但卻只限於華僑的男生、相見時、很自然的抱吻或遊樂、習以爲常

又一部份女生、是國內的、其中有頂奢侈的、如前宋子文的妻妹以及王正廷的女兒等、但這不過是一種特殊的例子、而多數的女生還是樸素儉約、藍布大褂、穿的人也很多、竟還有穿自己做的布鞋的、學校令每個學生必須包飯、每月六元、要是不進城或在城、外又沒有上街逛市場、聽戲、看電影等々消費、繳學費的費用每年才一二十元、圖書館有豐富的書籍可看、個人不買書也可以的、至於洗衣、學校也設有方便的水和盆、而且更方便省事、如此說來她們的費用是還比城內的女生要少呢

燕大女生之出於教會學校者甚多、故在習慣上行動上總多少帶點洋味兒、又加學校、西國教職員之多、耳濡目染、很受影響、我們城裏才講到男女平等、而她們那裏卻是女權高於一切了！即教職員（男的）之對於女生、亦得開門令其先走、其他可知、因此無論甚麼場所、總有女生之足跡、各種團體集會、她們也勇於參加、表現了一種極活潑極大方的態度、這未始不是在於別人拿一種好的態度對待她們有以促成之！

燕大的學生沒有不會講英語的、尤以女生講得好、語調諧和、發音正確、差不多每個女生都講得一口流利的英語、這是因學校有多數西人的原故、然而即就是同學之間、她們也常說英語的、這是她們的一個專長、但中文的程度、卻是很壞、多數的連封信都寫不通哩

在功課方面、她們多比男生用功、考試的分數、總比男生多、教員指定的參考書男生沒有看、她們都是看了的、她們讀理科的佔多數、在功課之進行上、是很有規律而沒有半點疏忽的

學校的環境給她們養成一種活潑的精神、每天下午人人都得在運動場上選擇一種運動、如打球、射箭、騎馬跳跑、……學校在管理方面是很有規律的、到了睡覺的時候、誰也不能再看書、早晨也沒有像城裏的女生有睡到十幾點鐘不起的、在一切上、她們都是有秩序、整齊和科學化的

百齡機

有意想不到之效力

補力 面面 倶到

男子服百齡機 補血生精 奇效立見

老人服百齡機 氣血兼補 心腎交暢

女子服百齡機 調經補血 維持健康

幼童服百齡機 聰明益智 助長發育

上海九福公司總發行

滿洲國總經理奉天鼓樓南 五洲大藥房 自動電話四三七六

CLUB

双美人牌

固拉普5等化粧品

香粉 雪花膏 牙膏

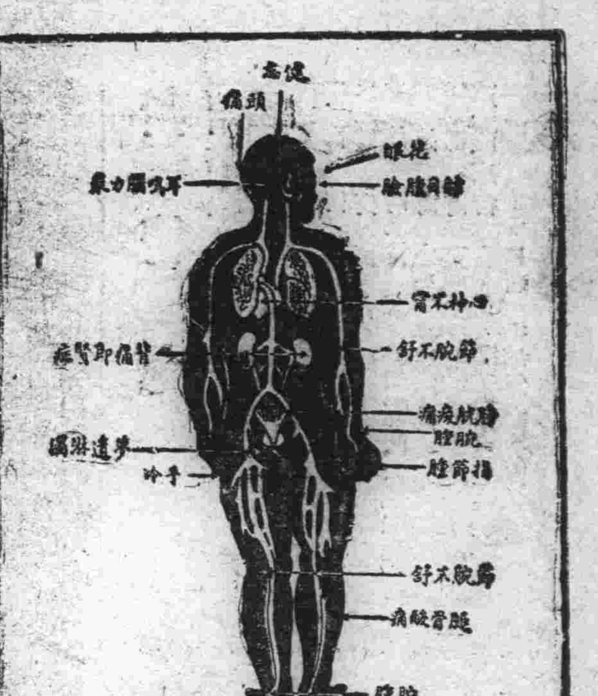

腎虧百病生

腎爲濾清血中尿毒之器、腎如虧弱、則尿酸之毒質隨血液之循環、侵害身體各部、以致病痛發生上列各症、即因腎虧而起、其最顯者爲背痛腰痠、若不速治、釀成重症、爲患甚矣

兜安氏秘製保腎丸、爲專治腎虧之良葯、功能化尿酸、利小便、清血液、補腎力、腎強血清、身自健矣、凡患腎虧者、宜速服此信譽久著之保腎丸也

上海江西路四八九兜安氏西葯公司啟

各埠葯房均有出售

萬有錦箋

圓寂二十餘年之 老道士顯靈
新京近日發生奇聞 並夢醒子純孝軼事

新京市外大佛寺後、舊行刑場附近曠野之處、有槐樹四株、土坵一坯、附近更有道士觀塔一座(即老道墓)近因國都建設、爲修築通達南新京車站之大馬路工作、由日入工頭、督率苦力數十名、預備拔取有碍工作之槐樹、移墓折塔、於五月二十七日午前九時、有修道苦力某甲一名、手持鐵鎬、擬欲折卸道士之磚塔、甫一舉鎬、即聞得古塔之內發出大聲、厲言無論何人若敢折卸我墓、即令速死、彼時苦力某甲聞言之下、即覺頭暈目玄、朴倒於地、洽値身後一人、被倒地之苦力、所持之鐵鎬、拋傷頭部甚重、一時謠言四起、皆謂破塔之內、道士亡魂顯聖、怪罪折塔苦力、責罰致死者五六名之多、更謂刨樹流血、觸碍即死、尤謂建設局、因道士墓神通廣大、懸賞國幣六百元之代價、將磚塔折毀、流傳散佈哄動全市、日滿官民聞訊、爭相往視、一般百姓、以道士顯聖、紛紛畢集、焚香膜拜、乞禱求神、不數日內、喧囂全市、各界人士前往參觀者、人山人海、皆云首都空前未有之奇事等語、當時因流言互異、有關社會人心、故未率然揭載云云、玆據本報駐京專員、實地調查詢據土住人民被稱、謂首都市外大佛寺後、舊有道士墓一座、其墓中之道士、乃前清宣統元年秋季、有奉天廣寧大山某寺院之道士王振山、道號夢醒子者、由千山雲遊到長、自稱伊有老母、於前數年爲尋其弟、由奉天來長、病歿於長春市外黃瓜溝屯、隨卜吉地安葬於大佛寺後、槐樹蔭濃之地帶、該王道士尋找母墓、擬欲將其遺骨負歸故里安葬、以盡孝思、不料該道士手持鐵掀、擬欲挖掘伊母墓地之槐樹時、即見樹根出血、堅不能入、自知天命難違、不克盡人子者之孝思、隨即在其墓附近、自建廬屋一楹、每日頂帶鐵鍊、誦經乞罪、甘守母墓、聊盡孝思終日唸佛化米而度殘生、守墓約有三年、焚香供母之木主、晝夜祈禱、毫無少懈、當時長春南嶺中國駐屯軍第三鎭統制曹錕、及吳佩孚氏等聞得王道士之奉母至孝、曾經躬往慰問佈施、迨至民國二年秋季、此守墓至孝之王道士、一日向附近(黃瓜溝)居民談話、謂明日吾當別去矣、彼時土人不解其意翌日往茅屋探視、則見道士圓寂坐化於草廬之中、惟查其頭頂高起一盃形疙疸、魂歸天上矣、當時附近人士以王道士道德高尚、大孝性成、隨在其坐化之地大佛寺後田磚瓦建築觀塔一座、將王道士之遺體壘砌塔中、題額曰「王公振山夢醒子墓」此乃民國二年之紀事也、當時並將王公之遺像(相片)供奉於塔內、迨至前數年重修大佛寺之際、地方當局因追念王夢星道長之往昔軼事、復又將磚墓重修、今番建設局爲計劃開通馬路、因磚墓碍及路政、遂下令將其槐樹磚塔折除、以致發生前記之宣傳謠語、以上各節、乃據黃瓜溝屯之土著居民的談話、是否確實、尚難臆斷所聞如是、故誌之以供閱者之參考云

國都建設局工程處、爲開通建設新水道、於月前二十七日、在西門外大佛寺後、黃瓜溝附近、因發掘純孝昭彰之道士、夢醒子王振山公碑塔道觀、以致發生種種傳說大槪情形已如前述、查已故道士夢醒子王公振山、於宣統三年、顏世清觀察攝篆吉長道尹之時、由千山到長、守母墓三年未滿、終日穴居以食生米、飲冷水、不動煙火食不畏寒暑、爲守母墓帶鎖請罪、不發一言、苦歷三十一個月、當時長春官民各界、以王道士之大孝至誠、迥異恆衆、曾經爲之題匾贈袍、永不忘、近今因國都之建設經由道觀微顯靈機哄動遠近復將廿年前之孝子、德行根本重題、連日來市民前往道士塔焚香參拜者幾有山陰道上、爭先恐後之盛舉、可見我王道國民、以忠孝爲矢志、大義可欽矣、更聞建設當局以塔中道士孝誠可欽、預備將水道路線稍加變更、除將道士墓附近已倒之土復墊平、恢復舊觀外並聞有將孝子塔另行修築說未悉確否

吳姥姥的 論語新解釋
堪稱妙人妙語

吳稚暉老先生、曾經解釋過曾子所說的「啓予足啓予手」的兩句意義、他說從前的先生、解釋這兩句話說是曾子臨終的時候、叫人看看他的手足、是因爲身體髮膚受之父母、不敢毀傷的意思、吳老先生對於這樣解釋、認爲完全不對、依據吳先生的意思、是說曾子的教他們看々手足、乃是說我的手足、沒有做過壞事的意思、因爲手不是專爲打打麻雀才生的、足不是走走花街柳巷才生的、所以死的時候、也要使這一對手足、給人看看、可以對得住人、給自己看了、可以對住自己哩

林琴南雋語四則

(一)人在失時時、故交見皆避路、余心尙不引以爲恨、蓋此輩之待我適如我意、方我揮霍、彼則助我豪侈、我今窮居彼復屛其踪跡、殊稱我也!天上朋友能曲體人情、安得謂非良友者!

×××

(二)嗟夫!天下小兒躬依其母、又安知母之苦心者?混混光陰、覺弗廻思慈親之苦況、直至其死、而世上憂煩、遂彌大而來、此時欲更覓如吾母者、百覓均不可得矣!以母之愛我、愛我身也!他人愛我、則如有所圖、不云眞愛!

×××

(三)嗟夫!吾此時果憶得亡母矣!方余無知之時、何嘗不愛吾母?第不如今日之所愛者爲眞思及幼時臥於搖床之中、母百端擁衛、百無所怖今何如者!

×××

(四)吾意但願世人艷波斯之錦、不願世人見波斯之鶯、鶯態蠢蠢、寧足觀耶?

富有神秘誘惑性 俄女星
安娜史丹女士 ……藝術與其出身小史

安娜史丹ANNAS TEN女士、是最新近好萊塢的一位俄國女星、「娜々」一片旣蕆事、她目下正在準備拍攝二部作品、是俄國大文豪托爾斯泰不朽作「復活」按這部名作製爲影片、業已三次、初次是在默片時代由鶯麗娥女星主演、第二次是在聲片時代、由有野性女郎之稱的維范麗絲女士主演、現在由安娜史丹女士主演、所以這是第三次了

這位富有神秘誘惑性的她現下住在山塔蒙尼卡(在好萊塢西十二英里、濱太平洋有海濱泳場、風景絕佳、至好萊塢有汽車大道)一所由她的建築工程師丈夫親自計劃建造的漂亮洋房中、每天上攝影場工作、便自已駕駛一部一九三三年式的福特高速率的跑車去、中飯的時候總不在好萊塢進餐、必定要自已駕車回到家裏去進俄式的餐食

她在一九一〇年誕生在俄國本部南境烏克蘭邦京城基孚地方、是俄人和瑞典人結合的混合種、年才十五、已經在俄影界主演了「黃執照」一片、(是劇美影界亦嘗製爲聲片、以英女星伊麗沙蘭地女士主演)柏林開演俄劇「卡拉瑪兆夫同志」慕她的藝術、特地向俄商借她赴德在這劇中飾演要角、後來她在歐遇見高爾文、他便大加靑眼、把她聘赴美國

一九三二年、她便自俄起程至好萊塢、行抵好萊塢之日、高爾文就開始把她造成美國化的計劃、暫時不讓她製片、每星期給與她薪金一千五百元、在她的住宅中、特地爲她預備好美國的男女傭僕和授她語言文字的美國教師、又供給她美國式的服裝、代她找得美國的朋友、並且不准她接見報館訪員、使她一切都浸淫在美國化的環境中、足足一年間、等她完全美國化了、方始使在新片「娜娜」中任主角呢、但是奇怪得很、她雖一切都受了美國化了、然而飮食一道、却永遠保持祖國風味、而不能同化呢

(二)

關於名片「娜娜」的消息本報曾揭載、現在再來略述些關於娜娜的近聞

「娜娜」的主角是個著名的俄籍女影星安娜史丹、在德俄兩國的影片中是常々可以見到她的倩影的、她的臉兒是如花似玉底美麗、她的身段是柳腰般的婀娜、她又具有着一身演戲的大才、同時她極努力從事於她的事業的發展、因此她在銀幕上的潛勢力也漸々的彭漲了、幾有後來居上之勢、這一次她應美國聯藝公司之聘、由德渡美入好萊塢電影界後第一次打炮戲、便是這張「娜娜」聯藝公司的經理高爾文先生、爲了這片曾用去了一筆鉅大的財資、單就廣告及宣傳一類的費用、已超四萬七千金元以上

安娜史丹本來對於英語是不甚瞭解的、然而她這一次進了好萊塢、自然不由得她不講英語了、所以她發憤研學、經過了兩年的刻苦自勵到了現在居然能說得一口流利動聽的英語了

「娜々」是法國自然主義派的健將伊密爾左拉的原著、這便是他生平得意之作、是敘述一個妓女的浪漫史、當二月一日在紐約作首次公映時、有一部份的影評者都說這部影片有着極濃厚的誘惑意味因爲左拉氏的作品、多半是寫實的、所以人家對於「娜々」都這樣說了

(三)

安娜史丹、在十八個月之前、由製片者高爾達文帶到美國、爲的是她在德國片BrothersKarraMazoa中有過相當的成績、才賞識了她在好萊塢、女明星而完全在便國的舞台上銀幕上訓練成功的、她還是第一個呢

我們要是把當初安娜在俄國的戲院中表演、和現在美國的銀幕上表演、相互的對照一下、那麼相去是很遠了在「娜娜」一片中、麥列潑霍姆跪在她的面前、他的面部貼近了她、開麥拉和她相去約十二吋的地方、每一個鏡頭攝進了四個或五個人、導演陶樂賽亞斯那、主持一切由高爾達文監製、一切他什麼都是很注意、燈光很明亮的照射後、在一幕鏡頭之中、差不多攝進了七八十個演員、一噸以上重量的道具、在一開、黑暗臥室之中拍攝的、確、安娜在柏林、好萊塢兩度的表演、和俄國是完全不同的「娜娜」一張描寫一八七〇年時代巴黎的繁榮和衰歇的影片、在美國公映以後、安娜已有很好的批評了、在這影片中、安娜也不好多服裝、美麗的服裝、不像在俄國的舞台上了

蘇俄劇界邀 梅蘭芳演劇
順便赴德法

上海訊、據俄使館消息蘇俄劇界、素仰中國劇界大王梅蘭芳博士、爲使蘇俄人士飽耳福起見特商邀請梅氏赴俄演劇並請中國駐俄大使館派員接洽、聞梅氏已有允意並乘機順便赴德法英意諸國遊覽云

全華專科以上生統計
實科人數漸增文科漸減

南京訊、教育部統計最近數年來全國專科以上學校學生科別、計十九年度學生人數共三萬七千五百六十六人、實科包含理科農林工科醫藥等共九千三百七十五人、占百分之二四、九、文科包含文藝政法教育商業等共二萬六千一百九十一人、占百分之七五、一、二十年度學生人數爲四萬四千一百六十七人、實科一萬一千二百二十七人、占百分之二五、五、文科三萬二千九百四十人、占百分之七四、五、二十一年度學生人數共四萬二千七百十人、實科一萬二千零零七人、占百分之二八、五、文科三萬零零七十人、占百分之七一、五、逐年實科人數漸增文科人數漸減

名媛表演佳劇
燕大基金團主催

北平通信、燕大學生爲募集百萬基金運動、組織十人團玆聞第十一團團員主辦一遊藝會、邀請平市名媛登臺演劇、該會定二日晚八時半在協和醫校禮堂開幕、劇目中有羅家倫翻譯名劇「太陽」、現改譯爲「戰歸」、由燕大新選出之健康皇后吳佩珉主演、一爲董世錦主演之「秦公俠的身價」、一爲王元美主演「伉儷」、此外尙有俞平伯夫婦合作之國劇「遊園」以及詔韻社之國樂等

樂昌山崩
死者二百餘人

香港訊、廣東樂昌縣鷄門山之一面、五月二十五日崩潰壓毀十二村、死者至少二百五十人、附近東江爲之阻塞江水暴發、小舟翻沉者以數百計、山崩後有巨量之水自山噴出、儼如大瀑布

旅遊南天印象雜記

廣東是革命的策源地、也是中國美人的生產地、南國的佳人、可代表中國現代的女性、因爲天南的女子、是多半有健全的體格、活潑的精神、豐富的情感、天南的女子、她們歡喜運動、她們的天眞活潑、善於交際、不是做作出來的、這次遠東運動會裏、威震菲島爲國爭光的美人魚、她也是廣東人

廣東人考究吃、我初不置信、到了廣東、我就相信了我住在西堤的亞洲酒店、茶房到了餐前、總來叫我們點菜、還有廣州市的街上、十家總有九家是吃食店舖廣州市的人力車夫、他們雖然是苦工、但是他們每天的飯菜、總得化去八九毫錢、比了上海各城市的人力車夫吃大餅風味、大有不同了

廣州市政、可以說一句滿口話、爲中國自已所經營的城市、要算第一了、全市道路、可以說得沒有一條不是碧油廣道、雜以花樹、在西堤聯興街一帶、臨海的高樓廣廈櫛比、風景秀麗、也是輪渡集中場所

我在香港局留了一星期、曾乘汽車登山繞遊全港一次香港風光、頗富有異國情調、全市多十幾層高屋、因爲地小人多、寸金之地、生活程度太高了、香港旅館收費奇昂、但是設備、沒有廣州市完好

徽州人、在廣東香港的商人很多、以經營茶業、及麻雀牌生意爲多討廣東老婆的居多數、這班商人、多半是終老天南、不想回家鄉的了

天南所給我的印象很多、但以游程不過是一個月的短期光陰、就匆々返滬、不知何年再有機緣重復飄流到這風光明秀的天南

粵劇旅行團 西洋女士 與中西音樂家
最初次到津表演

廣東戲、在亞美利堅各大埠及南洋群島上海等處露演甚盛、在天津市則除純義務性質之廣東音樂會公演粵劇外、頗少地道之廣東戲班來津公演、今聞有粵劇旅行團、行將來津獻藝、男女演員約有數十人、其中名角甚多、如詠丑伊秋水、武生新珠、靑衣花衫西洋女、玉玫瑰、金麒麟等、並有中西音樂、新式佈景、聞已定於六月二日起在春和戲院公演三日云

南京舉行 脚踏車比賽

南京訊、由林主席發起之南京脚踏車比賽、五月廿七日晨繼續二十六日未完之預賽至十一時完竣、計取七十八人、十一時十分舉行女子決賽、取高師貞等十人、下午二時舉行男子組復賽取十七人、下午五時半舉行男子決賽取李城斌等十五人共到評判長褚民誼及評判員馬湘及觀衆千餘人定六月一日給獎

東海散士傑作 劉孔璋譯 香月尙繪

小說 佳人之奇遇

(洋裝美本布面金字一册二百七十餘頁插圖七十四)

本書出現!

請快看!

是書爲東海散士之傑作、文字婉麗跌宕、議論正大莊嚴、托言外事、抉摘時病、紀言情之韻事、述世界之興衰、美人名士、賢相良將、搜羅畢集、以言情小說讀之可、以英雄傳記讀之可、以世界政治史讀之亦可、誠爲文苑中不可多得之佳構、凡嗜好讀書之人士、案頭不可不備置一卷也

驚奇駭異之描寫
必使君拍案叫絕

發售處

大連沙河口大正通 啓明書社(電話九四二七番)
同 西崗子大龍街 啓化書社(電話五〇三一番)
同 西崗子大龍街 聚勝堂書局
同 西崗子平和街 新昌號(電話三八四七番)
同 西崗街 協源義(電話五七五九番)
同 得勝街 廣合成
同 浪速町 協茂棧(電話四六三二番)
同 浪速町 中央文具店(電話六五五五)
同 東鄕町 聚勝堂書局
同 連鎖商店街 右文閣(電話三三一五番)
同 日新書局(電話五五六號)

復縣 天德福書舖
公主嶺河南 春瑞祥書局
奉天市鼓樓北 福陞北號(電話三六四〇號)
同 同 同大印書館(電話二七二七號)
同 同 章福記書局
同 鼓樓南 關東印書館(電話二九四三號)
同 軍署大街 豐泰報館(電話四二一七號)
同 商埠地南市場 文化廣播社(電話四三五四號)
安東 財神廟街 宏文書局(電話七五八號)
吉林 河南街 裕興書莊(電話六六七號)
同 同 萬順德書莊
同 河南街西頭 成文厚書局
新京 大馬路 德和義書局
同 老德和昶(電話三三五二)

同 北門外 同文書局
哈爾濱 道外 極東派報社
同 道外 震東報社
江省泰安鎭南大街 德盛利
延吉 東大街 新文書社(電話十八號)
鐵嶺 西門裏 新華書局
遼陽城內東大街 源興仁(電話二六七號)
同 二道街 亞洲派報社(電話一三七三號)
營口 永世街 仁術堂
錦縣 西市街 永源書局
莊河縣 下街 永源書局(電話九十二號)
(其他各地有名書局及各地滿洲報分社)

定價 滿洲國幣壹圓
代價先惠 郵費不要 倘若掛號 外加壹角

大連市常盤町二十九番地
總發行所
滿洲報社出版部

學生欄

日滿運動大會各校 優勝成績續誌

錦縣四師範區教聯會協和會辦事處主催之遼西九縣、日滿第一次聯合運動大會、已於五月二十一日、在錦舉行矣、當日運動經過、已略誌本報、茲將覓得優勝成績、補誌於左

四師區日滿聯合一次運動會成績

百米、第一名日人河野、第二名日人奈良岡、第三名四師孫維儒、四名四師和永成
二百米、一名日人河野、二名四師齊恩久、三名農場李天瑞、四名四師谷鳳山
四百米、日人河野、二名會賢王樹森、三名四師劉本榮
八百米、一名會賢陳振聲、二名四師陳鶴森、三名日人酒井正太郎、四名四師張文伯
一千五百米、一名民會領毛二名四師陳鶴森、三名日人金、四名日人韓
八百米接力、一名國際運輸二名日本守備隊、三名秋山部隊、四名會賢學校
鐵球、一名日人未永、二名會賢高慶雲、三名日人槙原義夫、四名會賢李鳳桐
鐵餅、一名槙原義夫、二名農場判先敏、三名日本守備隊
跳高、一名四師趙文煥、二名四師吳玉田、三名四師劉本榮
跳遠、一名日人大場、二名四師楊玉林、三名四師周英會、四名四師張乃忠
三級跳、一名日人松村勇雄二名日人大場、三名四師孫維儒
百米、一名錦師中盧文學、二名錦師中潘文閣、三名錦師中劉香廷、四名育賢劉世文
二百米、一名錦師中盧文學二名錦師中潘文閣、三名凌川劉鑄山、四名錦師中王牧凡
四百米、一名育賢郭慶林、二名錦師中王牧凡、三名育賢孫肇成、四名錦師中穆德清
八百米、一名育賢郭宏達、二名育賢陸振生、三名錦師中周樹棠、四名錦師中穆德清
一千五百米、一名錦師中周樹棠、二名凌川韓榮、三名育賢郭宏達、四名育賢吳志
鐵球、一名凌川王學陽、二名凌川佟銘章、三名凌川劉文章、四名黑山朱振鐸
鐵餅、一名凌川劉文章、二名凌川張實泉、三名彰武趙錫瑞、四名凌川周樹章
跳高、一名育賢王權國、二名彰武田慶稔、三名錦師中張履祥、四名凌川王學陽
跳遠、一名彰武田慶稔、二名凌川楊成林、三名育賢王權國、四名錦師中何俊
三級跳、一名育賢王權國、二名錦師中王書倫、三名錦師中刁建邦、四名凌川張實泉
撑竿、一名錦師中孫世藩、二名凌川楊成林、三名凌川周樹章、四名育賢師中各一分
八百米接力、一名錦師中、二名育賢、三名凌川、四名殺中
百米、一名成德陳鳳如、二名成德馬實琛、三名成德岳世玲、四名成德張淑芳
二百米、一名成德陳鳳如、二名成德馬實琛、三名成德侯俊銘、四名成德陶德滋
八百米接力、一名成德、二名女師中
跳高、一名成德岳世玲、二名女師岳世玲、三名成德秦淑貞、四名成德陶德滋
跳遠、一名女師何若樹、二名成德陳鳳如、三名成德侯俊銘、四名女師中郭淑英
三級跳、一名成德馬實琛、二名女師張玉仙、三名女師侯俊義
鐵球、一名女師李少蘭、二名女師劉素雲、三名成德高實琦、四名成德張瑞勤
男小四百米接力、一名縣一二名錦西、三名錦師中附小四名日本
女小四百米接力、一名第六二名日本、三名第八、四名第九

四師區社教研究 座談會要項 (台安縣提出者)(續)

A 行政組織　本縣共分八區每區設民衆體育指導部長一名、由各縣立校體育教員充之、全縣設體育指導總部、其總長一名、由局長充之、以便督率

B 普及方法　一、調查各區戶口之稀密、及學校軍隊城鎮鄉村之一切經濟狀況以爲實施之標準

二、固定體育基金、設法籌欵、作爲體育基金

三、每區計公共體育場一處、設備費由區擔負、並由體育指導部長指導之

四、施行嚴厲政策、每年開全縣民衆體育大會二次春秋二季舉行、比較各區之成績、加以獎懲

五、除春秋開全縣民衆體育大會二次外、各區於每月須開體育賽會一次以鼓吹其進步

六、各區民衆須時々聯絡參考意見、取長補短、以利進行

七、每月終了、體育總長須招集各區部開會一次、報告一切應興應革事項、臨時決定

十二、孔子丁祭復活與文廟尊崇心之普及案

孔子爲百王儀範、萬世師表所以歷代加封、人民尊榮、無如歐風東來、三綱墜落、五教不興、謗賢言、廢文廟以致賢道不明、丁祭不舉、行仁履義之爲、幾乎視若讐仇矣、奈大道常昭、人心向善、我滿洲國創興東北、人心順天應人、實施帝制、欲成大一統之業、首先施行王道、王道舍尊孔莫之與歸、茲欲盡尊崇之心、表誠敬之意、於各縣修築文廟、春秋復行丁祭、丁祭者、丁乃屬火、取其時中文明之義、選於仲春仲秋上丁之日舉行祭禮、蓋謂此也、然各地文廟塌場者有之、未建者有之、務於丁祭之日、開孔教大會、宣傳孔子之道德、講演文廟之保存或於城鎮鄉村張貼標語使鄉曲婦孺、皆知孔子有可敬之實、文廟有必修之要、庶幾文廟殘破者補修之、未建者興築之、將見全國同風人人崇拜、如此尊重之心、可以普及矣

十三、社會風教之矯正指導案

查台安縣境、人民樸實、風俗醇厚、無如近今仍有一般鄉愚迷信之徒、每遇舊曆四月十八二十八等廟會之日、善男信女、焚香跪拜、及請巫役驅逐鬼邪之事、似此風氣、均應矯正、惟人民一時狃於習慣、遽難更改、歷經令飭縣校、其所在之地、有廟會者、均於當日開成績展覽會、或遊藝會、或影觀會或講演會、以改正之、有巫役則由警察嚴行取締之、經此矯正指導後、台安社會風教已漸趨良善矣

十四、古跡尊重心之養成方案

查一地方開化之早晚、有關乎古跡之多少、古跡之多少在乎人民尊重心之有無若台安縣境、開化較晚、古跡無多、其可稱者、僅有古台古城、大概爲古代防邊之修築、地址尚在、遺跡無存、至若古廟、各鎮皆有種廟貌輝煌、依然尚在、均爲台安古跡、其人民尚有尊重心、嗣後或令其募捐修補、或佈告該地人民注意保存、或講演古跡之重要、與該地開化之關係、以堤倡督催、若是則人民尊重之心更可以養成矣 (完)

鳳城縣教育會 舉行國文會考

教育會長孫西山副會長袁怡、自被選爲會長以來、對於鳳城教育力謀改善、如組織國語數學研究會教育參觀團等項、均已前後實行、茲又爲鼓勵學生、注重國文起見、定於六月十日、舉行國文會考、聞係分爲省立二師

縣立各師中、以及高小初小四組試驗、每組之中、又同年級與同年級比較優劣云

公學校舉行 廿週年紀念 開展覽及運會

四平街道裏公學校創辦廿載成績優良、久已著人耳目、今歲六月一號、乃該校廿週年、例應舉行慶祝、以資紀念、是故議定由一號起罷課四天、首日舉行祝賀典禮及謝恩式、第二日至第四日開展覽會及運動會、並有四洮及道東各學校均行參加運動屆時盛況定非筆墨所能形容也

遼源大典運會 會序及項目

興安南分省、對於慶祝大典運動會、經文教科籌備妥協定於六月三四兩日在本科中旗慧豐寺前大廣場（即阿歸吐昭廟）舉行、茲將慶祝帝政興安南分省大運動會之順序及項目誌錄如下

一、日期、二、康德元年六月三四兩日、遊行、早七時半起至八時半止、開會儀式三、振鈴開會、四、奏樂、五、滿日國旗揭揚、六、全體向日滿國旗行鞠躬禮、七、對皇帝御像行最後敬禮、八、唱國歌、九、會長致開會詞十、來賓演說

第一日運動項目、十一、各學校團體操、十二、軍隊體操、十三、警察隊體操、十四、百米預賽(學生)十五、一人一足競走(學生)十六、二百米競走(來賓)十七、五十米徒步競走(學生)十八、二人三足競走(學生)十九、二百米競走(一般人)二十、二百米競走(喇嘛)廿一、障碍物競走(學生)廿二、五十米競走(女性一般)廿三、二百米預賽(學生)廿四、托球競走(學生)廿五、一百米低欄預賽(學生)廿六、午前止午後起、廿七、百米決賽、(學生)廿八、算術競走(學生)廿九、八百米競走(一般)卅、五百米徒步競走(來賓)三十一、食梨競走(學生及一般)三十二、二百米決賽(學生)三十三、四百米競走(興安省警察)三十四、障碍物競走(一般人)三十五、一百米低欄決賽(學生)三十六、一千五百米競走(任何人)三十七、提燈競走(學生)三十八、優勝運動員以軍樂引前遊行會場三週、(閉會式)三十九、全體向滿日國旗及皇帝御像行三鞠躬禮四十、唱國歌、四十一、三呼日滿萬歲、四十二、副會長致閉會詞、四十三、撮影四十四、日滿國旗降下、四十五閉會

第二日運動項目

四十六、午前賽馬(籌備者隨時組織之)四十七、午後角力、(隨時組織之)四十八閉會式、(與第一日同)

對於右計各項目內、賽馬角力、係蒙古方面最有興趣者與其他地方不同云

黑山慶祝大典運動會組織大綱

黑山慶祝大典運動會組織大綱

一、目的——本運會以澈底普及王道建國之本旨、與民族融和之精神及使一般國民體育思想向上爲目的

二、名稱——慶祝大典黑山縣運動大會

三、主辦——黑山縣公署教育局

四、日期——康德元年六月三日

五、地址——縣立第八小學校運動場

六、參加者——黑山縣境內縣區村學校及一般民衆均須參加

七、運動項目

男中學部錦標賽項目
百米、四百米、八百米、百米接力、跳高、跳遠、鐵餅、十二磅鉛球、標槍、撑竿跳、三級跳、

男小學部錦標賽項目
百米、二百米、四百米、四百米接力、跳高、跳遠、

男高小普通賽項目
持球項囊障碍物競走

男初小普通賽項目
飛繩持球項囊競走

女中學組普通賽項目
五十米、百米、八磅鉛球、四百米接力

女初高小組普通賽項目
五十米、百米、飛繩競走

備攷
(一)普通項目以級爲單位、每項每級限出二人、女子高初小、除五六校及德育校外、每校出三人、每人限一項
(二)男中學部錦標賽、以級爲單位、每項每級限出二人
(三)男小學部錦標賽、以校爲單位、每項每校限出二人
(四)錦標賽及普通賽、每人不得過三項運動

八、報名日期——參加者須依本會報名格式、詳細填書、於五月二十三日前送交教育局註册逾期無效、

九、報名手續——參加者須依下列格式塡送爲要(報名單另有)

十、大會職員——
名譽會長李子新松田植樹美濃豐吉王聘三
名譽副會長李實言王化南小關太吉因龍熊三田節張雪秦閣佩章楊輔臣趙尊五朱陟丹李世昌王拂塵
會長張仰山
總裁判唐莫麟
總指揮美濃豐吉
指揮員劉子耕
發令員魏耀宗陳穆九
徑賽裁判長張錫齡
徑賽裁判員何修國王子斌徐膺輝裴粹然
田賽裁判長王東初
田賽裁判員趙尊五劉選卿高雨亭
計時長徐輔民
計時員丁立言
糾查長孫冠斌
糾查員李子芹閻乃然孟長經高繼甫
檢錄長朱成非
檢錄員李芳五趙春龍鄭衛民
記錄長曹樞丹
記錄員郝讓先劉厚田孫淩閣劉雲閣
宣告長趙富潤
宣告員高翔九趙蔭民
總務部長張錫齡
總務部員劉潔民丁乙方
庶務部長高志起
庶務部員孫濯清陳培元王濟川周佐良趙蔭民高翔九趙蔭民趙輔義楊陟岡劉瑞麟李興凱
獎品部長——麗齊庵
獎品部員——姚弼廷丁乙芳
招待部長——王棟臣
招待部員——劉葛忱李沛然孫濯清孫佐臣
衛生部長——劉五昌趙尊三
童子團指導員王東初
音樂團團長王濟川

各縣運動會 多因雨改期

鐵嶺慶祝大典運動會、原定於月之三日實行開催、因連日陰雨、體育場泥濘不堪、決改於七日開會云

安東滿洲國體協分會主辦之慶祝大典運動會、原定於六月三日舉行、不料天不作美、陰雨連綿、以致運動會場泥濘異常、似此情形、奈難如期舉行、不得已將運動會期延後、改訂十日舉行開幕云

遼陽縣慶祝大典體育運動會原定期於六月三四兩日舉行茲因日來風雨連綿不止、會場積水數尺、一時急難應用故暫行延期、改訂於五日六日舉行、至於屆期之能否開會現尚不可知云

撫順縣公署爲奉令舉行慶祝大典大運動會一節、報已登載、乃係規定六月三日、不料二日忽然天降大雨、運動場中泥濘太甚、三五日內碍難舉行、順延計劃、已不可能、茲擬定無期延期、俟會期改定後、再爲續誌云

各校籌備運動忙

西安縣公署、前奉省令開催運動大會、以發揚帝制實施建國之精神、當經藏縣長通令各學校、於六月三日、在龍首山前、遼河以南曠野中實行運動、比賽各種遊藝、各校奉令後、均積極練習、預備運動競爭云

鐵嶺縣將舉行 慶典運動大會 會序及運動項目已公布

鐵嶺縣公署、奉到省令全縣籌備慶祝大典體育運動大會已行就緒、定於月之七日上午七時半、假滿鐵運動場開會、茲將會序及各部辦事細則及運項目臚記如後

一、振鈴開會(上午七點半鐘)
二、鳴炮三聲
三、全體職員及各校學生代表入場(脫帽)(作樂)
四、升旗、滿洲國旗、日本國旗
五、唱國歌、滿洲國歌、日本國歌
六、唱運動會歌
七、向國旗行三鞠躬禮
八、會長致開會詞
九、來賓祝詞
十、全體職員繞場遊行一週
十一、幹事報告(宣告開始運動)
十二、開始運動(上午八時)
十三、午休(一小時)
十四、開會(下午一時)
十五、降旗
十六、阮金璞致閉會致詞
十七、日滿萬歲(三呼)
十八、閉會攝影
十九、旗列遊行

慶祝大典運動大會各部辦事細則

總務部、擬大會々序、擬會場平面圖、印刷各種傳單標語布告等件、招集全體職員開會、其他不屬他部之一事項

庶務股、布置及裝點會場、預備大會之應用物品、保管及整理會場內之應用品

獎品股、籌備獎品、贈與獎品

會計股、擬大會經費收支決算、全會經費收支之記載、現金之保管

體育部、計劃運動比賽項目會同評判股籌備編組事宜、全會體育事宜之管理

指揮股、指導運動員出入場之指揮、指導運動員應守之規則會同庶務股籌備會場

號令股、發運動比賽開始之號令

宣告股、宣告運動項目、宣告運動員之成績、其他宣告事項

檢錄股、掌管運動員出發位時抽籤事宜

評判股、評判運動員比賽之成績、監視運動員之是否犯規、記錄選手之姓名、會同體育部籌備編組事宜

記錄股、會期前後各項記錄事項

記時股、計運動員比賽之成績

宣傳部、宣傳帝政及運動之意義

交際部、各部進行之聯絡、其他交際事項

招待股、賓招事指導待及

考、各股會期內之應用物品或印刷品、均請于會期前三日通知庶務股、以便籌備、否則屆期物品不敷分配及使用、均由各該股自行負責

運動員與參觀者應注意事項

甲運動員應注意事項
一、運動員經評判委員判決後不得爭執
二、運動員應遵宣告委員之宣告出場不得遲延與爭先
三、運動員出發位以抽籤法定之
四、運動員在競技時不得有擁擠拉扯等情、違者取消比賽資格 (未完)

縣署調查私塾 令各區彙報 以便考試取締

泰來縣長劉東範鑒於城內及四鄉私塾林立、所有塾師、未必俱能勝任、設不認眞取締、難免誤人子弟、故前雖令各區警察調查、仍恐有不週處、茲爲免却遺漏起見、特製定私塾調查表、指令各區保甲長等、詳細調查、令各塾師自行塡寫表格、務於六月以前、彙報在案、以便考試而資取締云

教分會提倡 社會教育 映演電影

滿洲國協和會龍江教育分會爲介紹東洋文化、提倡社會教化運動起見、於六月一日午後七時半、假省立師範附小第一部大禮堂映演電影、其開會程序如下

一、全體肅立、二、向國旗行三鞠躬、三、唱國歌、四、會長致詞、五、來賓致詞

映演目錄

一、日本社會教化運動、二、齊々哈爾大觀、三、日本東京、四、日本青年空中勇士、五、尚有其他影片多種

市立女中學 校長已更替 王恩慶繼任

新京特別市政公署直轄新京女子中學校校長趙鳴臬、前因某項問題、自己自動的提出辭表、向市署呈請辭職、經由金市長批令照准、令由教育科遴選素有師表經驗現任某機關科長之王恩慶氏（字翕謙）繼任市立女子中學校長、月給薪俸國幣一百九十元等情、查新任女中校長王君、已於六月一日躬至市署謝委、並晉謁金市長、馮教育科長、以及市督學官各關係者諸要人、自今而後、女中校定有一番整頓云

清理商校 經費收支

東邊商科高級中學校前自甯自禮校長去職後、遺額經省教育廳委令縣公署總務科長王樹澄兼代、接收學務、至關經費、仍由商會經理、茲以某方以該校經費收支有調查清理必要、因函請商會、將商校經費、擬由民國九年起至現在止、所有收支狀況繕單函復、以便詳查等因、該會現正着手辦理中云

參加運會健兒 躍躍欲試

錦縣爲慶祝市政實施、特舉行大典運動會、定六月三日舉行、錦縣當局早已籌備完妥、以便屆期舉行、茲以運會期臨邇、錦縣各學校擬參與運動會之選手、刻正躍躍欲試、誓奪錦標云

大典運動會盛況

海城滿日學生爲慶祝建國大典、特在日站炮隊聯兵場、舉行盛大之體育運動大會、是日到場者、除滿日官紳、及各團體首領外、民衆來場觀看者、絡繹不絕、誠爲空前之盛會云

間島體育會 主辦足球賽 定端節舉行

龍井村本埠間島體育會主辦全延邊足球賽會、擬定在端陽節日開賽、現正在籌備中云

教育會立案蒙准

吉林永吉縣教育會、業經遵章改組、正副會長亦已依法選出、自應呈請市政籌備處立案、以符定章、聞市政處已予照准

縣立中學校 組織校友會

吉林永吉縣立中學校長趙鴻鈞氏、爲聯絡學生感情起見、昨特召集各班學生代表、開會討論結果、組織校友會、定於一星期內成立、屆時並演新劇以助餘興

中小學校 有四十八校 參加運動會

吉林省々立市立縣立私立中等高小男女各學校、預備參加六三大典大運動會積極進行中、茲聞學校參加者共計四十八校、學生在五千名以上爲歷來所罕有、足見學界對於慶祝帝政實施之熱忱云

助產學校 請補助費

吉林私立助產學校、孫紹棠校長、茲因自籌經費不敷支配、殊感困難、特擬具應需經費預算表冊、昨已呈請文教部核給補助費、以宏就造能否邀准、尚未可知

省市中等學校 一次合演體操

吉林省各中等學校茲以慶祝大典大運動會臨邇、對於學生合演團體操、積極訓練中各該校昨奉教育廳命令、已于五月三十一日下午一時許由體育教員率領學生齊集德勝門外軍官教練處操場、合演第二次團體操、直至四時始行率隊各歸本校云

錦縣定期舉行 慶典運動會 職員項目公布

六月三日爲全國一致隆重舉行慶祝大典運動大會之期、錦縣現已籌備就緒、決於定期舉行、茲將該運會之職員姓氏及項目錄左

慶祝大典運動會職員

總裁　國務總理大臣
副總裁　溝縣長、上杉參事官
顧問　後藤領事官宇井署長、濱口會長、阿部屬官、杉岡屬官、蘇屬官古賀主事、張局長、龐經理美秘書、郭局長、胡局長岡本指導官、魏會長趙會長、段會長、劉局長、劉會長
會長　李局長
副會長　姜祝學、孫科長
總務系長　張翼堂、劉仙閣
總務股長　王尙清
委員　高暢時、史介符
會計股長　高國光
委員　佟殿元、齊樹智
庶務股長　佟佐廷
委員　高暢時、魏劒華
會場股長　陳趾彬
委員　任子琴、王希鈞李允中
警備系長　胡局長
警備股長　王署長、王希鈞史介符、童子團少年第一二隊各三十名、警察廿名
(未完)

婦女靈藥 安宮福

調經種子 白帶赤帶 胎前產後 子宮諸病 五勞七傷 飲食不進 婦科諸病 莫不神效 各大藥房皆出售 主治說明書函索即奉

大連德記全棧大藥房發行

戒烟新法 負責斷癮

五大特點
戒法簡單…不受各種痛苦
戒煙期內…不悞所作事業
戒藥功效…不傷腦力神經
戒藥原料…不犯習慣等弊
戒除之後…不能再想吸煙

診療
內外科…花柳皮膚科
眼科…婦人小兒科、
淋病科…耳鼻咽喉科、

隨時入院 病室清潔 院費極廉

奉天大西關大街南路 庚午醫院

君欲解決 窀…穸…問…題？ 就當快買 巒…頭…指…迷！

查巒頭指迷之書係著名堪輿專家何玉册老先生之遺著對於陰宅研究之精詳點穴之顯奧乃他書所無也是書凡八卷分訂四厚册內附大小精細插圖百八十餘尤爲本書之特色每部帶套原價大洋四元現在對扣一部只收工本國幣兩圓(金票亦可)郵費加一(郵票不收)但如附此「廣告」既免郵費且另贈「堪輿妙術」兩册以示優待書存無多購者從速貴宅預備「巒頭指迷」一部可作選擇塋地之顧問也

奉天城內 關東印書館謹啓 (電話二一九四三)

秋農醫院
地址奉天南市場◎滿電話三一〇一號

診療科目
●內科 皮膚花柳科
●外科 耳鼻咽喉科
●兒科 產婦科眼科

附設 戒煙 鴉片嗎啡 白面巴比 那兒等癮

不論年久癮重及身體虛弱者均可醫治不用瘋藥痳藥無痛苦七日至半月全愈鄙人等在南滿醫院當醫師多年見我國人言語不通殊感困難今爲國人便利計自設醫院設備完善各種手術均能施行庭園寬闊植樹木花草病室清靜備有澡堂自來水夏有電扇冬有暖氣隨時入院看護周到收費低廉

院長 苗秀新啓

感謝耳病治愈之靈藥

悉患耳病數年經各著名醫院均未治愈近經友人介紹匯寄現洋四元向奉天小南門裏（鍾鼎居）購買鍾鼎氏治耳萬靈油四瓶依法調治未旬日間將耳內膿血潰爛腥臭聾癢等病一概治愈感該藥除我頭部數年疾苦不啻救我重生特登報端藉表謝忱

永吉河南街趙秉鈞感謝

實用日語完璧
飯河道雄先生著
菊判總洋布製五百九十八頁 定價貳元五十錢送料十六錢

◇忽七版◇

編輯大意
本書將日本一切語言悉蒐集成卷殆無遺漏且全卷皆以華語譯日語倘携此書一看則於商務游學歷考察諸大端凡一切應酬之日語無不備載全書分爲七編日豫編日說話標準平假名編日問答標準編日會話編日編習題解譯編日單語編是也此書素通日語之華人諸公與精通華語之日人諸公悉協同編成而校正嚴密爲日頗多

日本文法精義　堀越喜博 淺井周治 共著　定價九十錢　送料六錢
現代日本語會話文法　堀越喜博 淺井周治 共著　定價八十錢　送料六錢
日華會話入門　本田良平著　定價七十錢　送料四錢
日語指南　川瀨侍郎著　定價七十錢　送料四錢
簡易日語會話　中谷鹿二著　定價五十錢　送料六錢

大阪屋號書店　大連市浪速町　振替大連五五番　電話(代表)五一八八番　電話(事務)二七九〇番

消閑世界

孤鴈　(洪鮎遠)

不與江湖衆陣橫、寒空高濶獨飛鳴、稻粱食少謀何拙、增繳危多見已明、伴月三更過塞影、入雲萬里念群聲、誰知一宿蘆花夢、四海難忘是弟兄。

菊花

陽和不受異春蘭、晚節孤芳耐一寒、籬下千秋誰獨占、樽前九日我常歡、粉華都避人間飾、淡泊相宜物外看、非但頹齡徒可制、佳香曾入屈平餐。

曉霜　(許文雷)

玉塵萬斛軟於泥、徧撒隄邊與水沂、白到蘆花誰早雪、紅添楓葉映朝曦、馬號人跡獨千里、殘月疎風共一時、鐘聽豐山人乍醒、雞聲叫起故園思。

黃粱仙夢　(在邯鄲之西南十餘里)

黃粱競說盧生夢、未必盧生夜果眞、卅載公侯歸一覺、片時消息晤前因、須知富貴塲中客、都是神仙夢裏身、又向盧生醒後夢、黃粱煮熟更何人。

春深

花落正春深、離人愁倍增、空憶別時語、不見意中人、修書腸九轉、離情酒一甌、應共青天語、復向月中尋。

醉後的感想　(志一)

我本是一個落伍的青年、因爲沒有受過高深的教育、所以我的知識和腦海特別簡單心中的定見更是沒有、自從立足社會以來、大好的光陰覺耗於無用的地方、什麼成積咧、前途咧、我是一點不顧慮、馬馬虎虎的主義、正是迎合我的心理、但是愁悶的氣象、總是脫離不開腦海一時愁悶起來、腦海紊亂的不得了、必須喝幾杯酒纔能消了愁悶的一切、所以酒先生也就成了我的良好朋友、每到和酒先生會晤以後、感覺着特別高興、精神倍增、假設一天不和酒先生會晤一次、我的心裏感覺非常的不安、遂認定牠是我的良朋、自瓶裏總是斷不了酒先生的足跡、不料想某日諸位同寅歡送S君、雖着這個機會興高采烈的大喝而特喝、並且作了許多的遊戲和酒先生、同寅們各各臉上都喝的變成赤紅色兒、並且各位都言詞很多、這也是酒先生的衝動力量、其中最喝的多者、也就是我、實在打破以前例子我是和酒先生感情特別相近所以此次和牠作了無數的周旋、我的身體和精神被牠戰的不受自已支配、頭暈目眩東倒西歪、心如亂絲、腹內開鍋的熱、不知道何處是安適地點、腦海疚痛全身變成了麻木、所吃的一切物品嘔吐了乾々淨々、咳！先生啊！我以爲您是忠誠的好友、爲何給我這樣的刺激呢？你是如何的恨心呀！沒非說我有對不起的地方嗎？你的力量如何令我可怕呀！醉的兩三天不敢行動、暈迷不醒、眞令我酸心流淚！可嘆咱們倆的感情哪！眞是令我心痛感嘆、青年男女們、英雄豪傑們、不知道着你傾陷多少啊！你是如何的殘暴！如何的不仁！多大的勇氣也難抵禦你的力量、我再也不敢和你相近咧！假設再和你接近我的妻子凍餓是難避免呀！並不是我寡情、世界醉心於你的眞是不少、到他們醒悟之後、更是要和你絕念、我的力量雖然是弱小、誓死不和你接近、我業經認清你是强暴者、所以纔鈍的力量剷除你乾々淨々、是我最大目標、請你趕快脫離開我吧！我認你是我的仇敵！所以決心和你斷念！請你另選良朋吧！

△歡迎投稿▽

一、來稿必須旁加句點
二、書稿必須一面直書
三、來函書明消閑世界
四、刋載與否概不退還
五、有趣味短篇爲合格
六、不論新舊一律歡迎

他的悲哀　(續)　(笑永)

這次忽聽着秋娟的這個消息、好生苦惱、眞使把來的那封、未曾看完的信、都懶怠看了、只顧在床上痛哭不已、幸虧是在這個星期六的下午、無人驚動她、一直哭到街上的電燈、都放明的時候、還不曾停歇、簡直連飯都不顧及吃了！

剎那之間、五月六日已到眼前相隔只一星期、陳佳作那方面、無非是忙亂結婚的物品、孟蘭在自修室裏那天正是星期日、並沒有什嗎公事、故而不曾忙迫、偶然想起陳佳作那個可惡的、小障孽的畜生、你眞是忘恩負義的……你忘了你我所約的事情嗎、是你怎你就狠心的呢、竟而如此之輕薄、就是你無心與我結這頭親事、誰能强迫於你呢！也應該稍個信來好料我死心塌地的、我也不能期待於你呢！唉！我們作女子的、雖然是紅顏薄命吧！也不能如此的輕薄！莫非我們作女子的、就是前生作下的孽嗎？怎麼就這樣的命乖呢！陳佳作呀！眞不該這樣的拋棄於我的吧！我這方寸的心靈兒、未曾拿你置諸度外、簡眞是實心實意的期得於你、不成想你、還是個不講禮儀的薄情郎、咳！陳佳作啊！陳佳作啊！你算對得起于我了！……孟蘭女士在那里自言自語的、叨叨念念個不休

過了兩天、那日正值五月六日、乃陳佳作和夢梅女士在××樓、正式結婚的日子、孟蘭女士這時候、她那心裏、眞如刀攪一般似、說不出來的痛疼、深恨自已失了主意、有眼無珠不該和他立下婚狀、訂下婚約人家今天有多般的美滿、有如何的榮幸呢？我在這兒有多苦惱和悲哀呢？思一回、復想了一回、總是難過自已惟有啼喘痛哭而已

一狠心的、過了陳佳作的婚期四五天了、在這四五天的中間、眞個是無時不悲哀呢？偶然想起那天來的信件、還不曾看完、急忙找出細々的從那接續的看去……婚姻的問題、對不對呢？可是關於那件事體、切不要依着自由的性質、把牠誤掉到九霄雲外、那麼樣方不能有什麼後悔！聞說你所期待和依望的那個陳佳作、他現在早把你丟掉到雲外了、已經和夢梅女士訂了婚約、大半不日即要正式的結婚了、可是關于這件事情、他已竟是個薄情郎、你也不要、聞着這個消息、就悲哀、是所盼望的了！依憑姊的拙見、還是自拿主意、切不可不以爲然還是有家信若提婚事、切莫固制了、你想——青春有限——幾日便到中年、還時悔恨晚矣好了——時間的關係、不能再多談了此祝閫安　五、四、三、二、愚姊春萍女士拜

孟蘭看完了這封信、署把悲哀減却了大半、找了一張便箋、舖在案上、拿過萬年筆、剛要寫信寄家、忽又轉念道、叫我如之何的寫法呢？唉！……想了一回、本無從由下筆、只急的把便箋撕了又撕、扯了又扯、萬年筆也飛向空中去了

孟蘭在這個時候、又氣又急、又羞又怒、這一氣非同小可、當晚便覺頭目暈眩、支立不住、飲食無味、坐臥不安、反覆不能成寐、挨到天明、已是星期一了托芳岩女士、請了一個病假、投向病院靜養去了

孟蘭這病、原非飲食間得來的、亦非時令上得來的本由精神憔悴而傷身、關于醫治的方法、倍受異常的困苦、每日痛疼難忍、形容漸枯、可憐她是一個背井離鄉的女子、病的這般痛苦、有誰帖身服已的、連個親近的人兒、都沒有呢！由此觀之、眞個是薄命的、已達極端了

她在這萬惡的病魔鄉中、正々的住了三月有餘、將平日私積的銀錢、化的囊盡箱空、臨出病院的時候、院費尙不曾償還淸楚呢！尙欠院費大洋五十元、出院後數月的月俸、方償淸楚！

後來在這社會上、又充度數年、眞是嘗盡人情、依舊是照家中的命令、擇了個門當戶對之夫、方了終身之苦惱、半世之悲哀……

在出嫁的前二個年、即辭了社會的生活、那年已經到二十七歲了、所有一應的需品、眞個不待家人爲備自已早也打點了齊全

自從出嫁以後、正々過了三個年的、安樂的生活、在三十一歲那年、他丈夫忽然、得病着床、醫藥不果三月有餘、一命嗚呼、孟蘭哭倒於地、幾不欲生、從此又成悲哀圖中的一個苦命人了

去年今日　(張東海)

飄舞殘紅惜春暮、熏風薰人孟夏時

回想去年此時、正是失業的開始、灰色環境中的我、一個未嘗過辣味的青年、那時消極的心房處愁城、苦無出路、受不了這樣的襲擊、充滿了頹唐……

一個清冷的早晨、外邊細雨濛々、肆意的連綿、你是冒雨來到我們荒了的店中、爲送曉嵐返里——久慕您的學問深淵談吐雋雅、渴望極了承曉嵐的紹介我們開始了友誼的攀談、那時我快活極了談了半天之久、脾胃相投、從此就結識了文字之交、浸在灰色環境中、我、自從我們結識了之後、得您殷懃勸導、精神上得了極大的慰藉、那時我們在一塊兒團聚、傾談檢討文學、探索古句、是多麼快活啊！只想長久在一塊兒聚首、得些補助、咳！生活的鞭策着我、又不能不異鄉謀生、爲了這樣、纔分別了、來至陌生的潘水、營川潘水、咫尺天涯、徒增離悃而已！

還鄉　(申國弼)

「衣錦還鄉」這幾個字、有多麼堪所當着它的人、够怎樣的愉快高興得意……看着宅的人、又是如何的欣羨讚美、這、怕是人生唯一無二的快事吧

說起來、我也算是還鄉、可是不但對這衣錦還鄉、沒有絲毫的實現、並且還不敢想它一想、因爲想起來、是分外的慚愧、看々、這件破布大衫、灰舊毡帽、配着枯黃的瘦臉、百二十分的難看、和宅是完全成了反比例、二年在外面、落得這個樣子、還鄉、兀自不把人羞殺、便買了票、車還沒有開、倚在車窗邊、靠着、垂着頭、尋思這落魄還鄉的難過、路路的鞋聲響處、跨進一個西裝革履的少年、提着烏油的手杖、携着皮夾兒、後面一個半百的婦人、同一個二十上下的少婦、隨着閃入車裏、在我身旁坐下、由他們談話中、知道確是他的媽和他的妻、給他送行開車的鈴兒噹々的響着她們作別降車、站在鐵軌的旁邊望着

車兒慢々的移動、我由窗鏡裏齣着、她揮着手帕、漸々的遠々、一點一點的不見了、我的心裏是說不出的沉痛、替他們恨怨上帝不該叫他們骨肉的折離、受着這別離的苦腦海裏又是幻現着他還鄉的快樂、

突然他閃亮的眼鏡不時的瞬着我、心裏在疑他是看我這還鄉的不堪、臉上不覺陡起了兩朵紅雲、耳朵燒得火熱不敢再擡頭望他、同時覺得滿車裏的客人、統都具着訕笑的面孔、瞅着我、直急得汗珠兒滴水般滾下、心裏是砰々的跳着好容易可盼到了站我急々的跳下了車頭也不敢回的逃去眼望着故鄉的景象、又現在我的眼裏、邁步進了村頭時、心裏更是跳得起勁臉兒也是莫名其妙的熱、低着頭、匆々的從僻巷溜過幸喜沒有擡見那幾個議論人的屯不錯、祗看見忠實的王大伯、和張大孃子、倒還沒甚要緊、安閒的脫過了難關到底是自已家裏、無論怎樣、不能像先前一般的害怕心神也覺得有點兒舒適、看着母親的笑容、再不疑是訕笑天眞的小妹妹、跑來跑去的問着心裏愉快的很、少微找到了還鄉的樂趣、唉、母親妹妹、是有多麼慈愛、不棄這隻落魄的瘦狗啊

金錢是造成青年的墮落罪首　(續)　(徐夢萍)

從這日起、A埠一切熱鬧的地方、都少不了一個美麗西裝少年的背影、還不時手挽着一個旗袍革履的妙齡女郎、出現在人叢中

浸潤在愛海波瀾的阿文、覺得世上的一切、處處都在慶祝他愛情初步的捷音、不知不覺的舒度一月了、而他那袋內「人生的代價」五百名『孔方兄』、也趁着他防備稍疏偸々的走個溜光了他知道這『孔方兄』不但是「人生的代價」而且是「愛的代價」沒有他N咖啡館M招待對他的愛馬上就得解除的未來的恐慌在那催逼着双掛號信一封一封的像無線電般拍去、內容不過還是邀求寄物爲全篇的主幹、至於問候父母的安、是敷衍套一個「附屬品」

他那慈愛的父母不忍他的愛子、受他地的困苦、對於他屢次的要求、沒有一回拒絕過、而他的眼光和心靈、受萬般的吸引力、供驅着他的差遣、一天一天的淪於墮落

一個絕早的晨上、阿文剛起床梳洗預備赴K園M女士的約、那半日心靈中最希望最安慰的綠衣人、又遞上一函、他很高興的接着、理想一定是他慈愛的父母給他滙欵來、等翻寫後、才得知他慈愛的父母已於這半月中相繼離開這卑劣的人生、歸宿到美麗的天國去了、當時凶耗、引起他赤子的心、眼眶中早含有一包濃厚的熱淚、照律、以當然依着五千年遺傳的國俗所謂『奔喪』、于是他宣告退學、當晚即同知已的朋友、未來的未婚妻M暫時告別、在那喧囂的人群中、竟互相含着情淚、握手着、像一種千言萬緒、不能說出的樣子、

汽笛嗚々的一聲、他那一顆微瘦的面孔、顯出東窗沿隨着車輪的移動、一步一步的吹送他到故鄉了

一所舊式房子、兩明一暗還有一個小々的堂屋、屋的中間、陳放着兩首新油漆的棺木、一個弱不勝衣的少年穿着一件麻制的白衣、腰上束着一根草繩子、同不少穿白衣的村姑在兩旁坐着、這正是由A埠回來的阿文他手放在棹上支撐着下唇、臉上露出十分不自由似思的神色、村姑們向他叨々不住的詢問、他好像沒有注意似的、帶睬不睬的哼着、一望而知他心裏一定是在幻想着什麼甜蜜的夢來、癩同這無知的村姑們應酬

他自抵他故鄉後、覺得一切風景、都與三年前大不相同、三年前的某池某園、都是他每日必到的遊戲場、要在家內受了些小的委屈、一到那裏、就會得着一種安慰現在呢反增加煩腦苦痛不少村內的阿哥阿弟、他三年前唯一的伴侶們假若一天沒看見他們、心內好像富商丟失了一件價值連城的珠貨來而今呢？深恐遇見他們、被俗的聲色傳染、薰着、隨時隨地、與三年前、完全適成一個反比例、越發覺A埠城都的生活是舒適的、人的智識是高尙的現在慈愛的父母既已離世這卑劣民化的故鄉、又有什麼再戀的餘地呢？　(未完)

水滸　(一二九)

第二十一回　閻婆大鬧鄆城縣　朱同義釋宋公明

朱同道：「雖然如此、我們憑書請客、奉帖勾人、難憑你說不在莊上、你等我們搜一搜看、好去回話」便叫土兵三四十人、圍了莊院、「我自把前門、雷都頭、你先入去搜」雷橫便入進裏面莊前莊後、搜了一遍、出來對朱同說道：「端的不在莊裏」朱同道：「我只是放心不下、雷都頭、你和衆兄弟把了門、我親自細々地搜一遍」宋太公道：「老漢是識法度的人、如何敢藏在莊裏？」朱同道：「這箇是人命的公事、你卻嗔怪我們不得」太公道：「都頭尊便、自細々地去搜」朱同道：「雷都頭、你監著太公在這裏、休教他走動」

朱同自進莊裏、把朴刀倚在壁邊、把門來拴了、走入佛堂內去、把供牀拖在一邊揭起那片地板來、板底下有條索子頭、將索子頭只一拽銅鈴一聲響、宋江從地窖子裏鑽出來、見了朱同、喫了一驚、朱同道：「公明哥哥、休怪小弟捉你、只爲你閒常和我最好、有的事都不相瞞一日酒中、兄長自說道：『我家佛堂底下有箇地窖子、上面供的三世佛、佛座下有地板蓋著、上便壓著供牀、你有些緊急之事、可來這裏躲避』小弟那時聽說、記在心裏、今日本縣知縣差我和雷橫兩箇來時、沒奈何、要瞞生人眼目、相公也有覷兄長之心、只是被張三和這婆子在廳上發言發語道、本縣不做主時、定要在州裏告狀因此上又差我兩箇來搜你莊上、我只怕雷橫執著、不會周全人、倘或見了兄長、沒箇做圓活處、因此小弟賺他在莊前、一逕自來和兄長說話、此地雖好、也不是安身之處、倘或有人知得、來這裏搜著、如之奈何？」宋江道：「我也自這般尋思、若不是賢兄如此周全、宋江定遭縲絏之厄」朱同道：「休如此說、兄長卻投何處去好？」宋江道：「小可尋思有三箇安身之處、一是滄州橫海郡小旋風柴進莊上、二乃是青淸風寨小李廣花榮處、三者是白虎山孔太公莊上、他有兩箇孩兒、長男叫做毛頭星孔明、次子叫做獨火星孔亮、多曾來縣裏相會那三處、在這裏躊躇未定、不知投何處去好」

柴素馨女扮女裝　(二七)

葛思鄉曰、胡氏嫂々、言武狀元印、咱家靡有希望、今而後希望大大的有了、這位武藝絕倫的少年、是咱家的武狀元印、一定也是咱家的了、三位嫂々、一齊向秀潤稱賀、曰、武狀元印、一定是婦々的、我等甘拜下風、秀潤曰、別人料亦奪他不去、這個說不一定、功名是有分的、但看天榜有名無名、金榜固由天榜而定焉者、人何敢必呢、九人說々笑々、不覺日已向西、各自回家、以待好音、且說文武兩場、連日考完、評判優劣、塡排名次、文榜難、而武榜易、第三日武榜黏出、其名次如左

第一名趙秀潤　即柴素馨
第二名牛繼皐
第三名趙淑斌　即趙叔武
第四名胡石琅　即趙伯良
第五名葛思中　即長公主
第六名胡百琳　即胡妙齡
第七名葛思鄉　即次公主
第八名冉璞
第九名孟琪　後來爲四川宣撫使大與屯田(理宗嘉熙四年)
第十名冉進(玉旁)後曾與弟冉璞、佐余介城釣魚山、頗得余介信任(理宗淳祐三年)

其餘三百六十三同年、俱賜武進士及第、第十五日文榜黏出其名次如左

第一名留香霖　即趙秀雲
第二名王中鼎　即趙仲鼎
第三名鄭應龍　後曾簽書院事(理宗嘉熙元年)
第四名曾從龍　後曾參知政事(理宗端平元年)
第五名崔與之　後曾爲禮部尙書(寧宗嘉定十七
第六名鄭性之　後曾簽書院事(理宗端平元年)
第九名李宗勉　後曾同簽書院事(理宗嘉熙元年)
第十名余天錫　後曾參知政事(理宗嘉熙三年)

其餘三百六十同年、俱賜文進士及第、第六日聖旨下、掛征金大元帥印、欽點趙秀潤、爲武狀元、統領全國軍兵其餘各職、印、各聽大元帥臨時任用、欽點留香霖爲文狀元、特授殿前侍御史之職、誇官三日、即履新視事、卻說稍秀潤、既掛了元帥印、統領大軍、以牛繼皐爲先鋒、以胡百琅胡百琳壓運粮草人馬、未動粮草先行、以趙淑斌葛思中、葛思鄉、當左右翼斬金虜二名、以祭帥旗、即日開拔、至兩軍對壘處、大戰塡然鼓之、兵乃既接、大戰金人、金兵稍卻、次日交鋒金兵退出國境、失陷各地、全行恢復、自古戰爭、必能戰而後能守、必能守而後能和、金人見宋營、新添生兵新將、盡屬勁敵、知不能滅宋、徒傷兵折將、乃有和意、相持月餘、如同司馬懿之對於孔明永不出戰

東隣吟稿　(詩人)

鎌倉懷古四首次辻澤菖水詩宗韻　(琴堂　岡崎　秀民)

恒時通史憶鎌倉、元是漁村寂寞鄉、幕府開基收地利、將軍建覇破天荒、瀛海七里春潮漲、山郭一涯輝夕陽、今昔堪哦遷變跡、詩懷自湧立煙岡

其二

繞山壓塞進交通、要害堅持備擊攻、昔聽三緘如一箇、今看八達似連筒、遙思得意將軍貌、又憶雄心幕下風、可惜牝雞晨直現、閩家早滅是天衷

其三

神威赫奕八幡宮、殿宇崇高輝碧空、公曉擢心稽想外、實朝決意悟懷中、公孫樹下凄飛雪、石燈開邊度慘風、憶得源家亡滅跡、祠前佇立感無窮

其四

誰尋偉蹟不三歎、妙法梵音玆發端、立正至言開口熱、運華說教逼人寒、從容慘雨冒身穩、自若凌風拂面安、松葉谷邊偲舊趾、更新感慨獨凭欄

辻澤菖水曰、鎌倉懷古、前有南郭、後有湖山、人皆識之、爾來作家頗多、然傑作寥々、爲可憾耳、高作四首、押韻自在、俯仰古今、低徊生情、可謂本題集中出色之文字矣

妙法寺御傘松

蟲蟲摩天御傘松、繁枝傾蓋幹如龍、千秋翠々語師績、瞻仰方知衆木宗

辻澤菖水曰、句々切實、筆々靈活、偉績可欽

客精壯陽改造生殖最效外塗藥……

香港出品　性的靈　TSINBEREN

此藥爲英醫士用化學方法配製用法簡便功效異於近世諸等仿造之外擦劑凡男子陽痿不舉勃起力減退早洩發育不全快感缺乏房事前將此藥塗上三分鐘後發展性育陽曲能伸陽痿立起吝精補腎大有九牛二虎之力剷除一切性病老人病塗用更爲相宜

定價金盒一元二角加料紅盒二元特製藍盒五元

香港美福化學藥廠　哈爾濱道外桃花巷街

經售處　瀋陽城內鼓樓南　閻氏藥房　南滿站彌生町　志雲翔

百利戒煙丸

每瓶現洋兩元　輕癮一瓶重癮三瓶

德國百利藥廠出品本藥性質溫平不乾燥不升降不補瀉補氣益血通陽寬胃淸火解毒消癖退癮令癮者將至重之癮棄如敝屣雖下愚亦決定悔悟而返矣

八大特色

一、準能無頂癮、又能逐漸戒除、愈後百病不犯
二、癮除後決無毒藥、服後決不舌燥、全身發燒、而紅過耳
三、癮除後決無瞌睡、孔散大眼花之弊
四、除後增進男女生殖機能、永無夢遺水瀉之弊
五、除天決不犯癮、再吸即有吸者、開之必作嘔作吐
六、免去注射之苦、倘消毒不完、致有膿瘡之患
七、在短期間內將癮戒除、照常工作
八、奉垣各大藥房均有代售、外埠函購郵費加兩角

總經理　奉天小南門裏東路　興記大藥房

感謝博愛孟葉兩院長

鄙人素患鼠瘡久未治癒嗣經博愛孟天成院長暨葉英生分院長妙手治療竟不數旬即告痊可感激之餘特此鳴謝

大連市常盤町　楊蕙淸啓

奉送　男子五淋白濁的女子赤白帶下

救星來蘇草

男子五淋白濁、女子赤白帶下、倘或頑忽不治、不但多身體房弱、乏嗣之虞、猶爲堪虞、市下療治淋症白帶之藥物甚多、惟藥性劇烈者、服之則有倒提內蘊之虞、後患更不堪設想、一來蘇草一乃婆羅洲特產、藥性純淨和平、治療確有特殊功效、本園種植以來、邇近患者爭相索服、無不立愈、奉內務部暨奉天市政化驗、認爲確有奇效、頒給證明書、惟近年來索者日多、不得不酌收藥本、每一服暫收大洋七角、剪報來購買一送一、外埠寄郵費加一△上海春暉藥草植物園啓△滿洲總代理奉天小西門外路北眞正稻香村滿洲電話三七四七號、大連代理店西崗子德記全棧大藥房

萬能止痛藥

聖得龍

奏效迅速……二三十分鐘即可發現
效果持久……十二時間的有效驗

是藥有强力之止痛作用決無使人不快之感
最適用於疼痛諸症凡用過此無不口碑載道

主治各症如左

頭痛　各種神經痛　琉麻質斯
月經痛　分娩並流產後之疼痛　外傷痛
骨折痛　手術後疼痛　牙痛等以及各種痛症

(用量)　一回〇・四——〇・六瓦(錠劑一回二乃至三錠)一日一乃至三回
(包裝)　粉末　二五瓦　五〇〇瓦　錠(〇・二)六錠　一〇〇錠

滿洲國總代理店　三共藥品販賣所　大連市山縣通一八一番地　電話二一四二〇　七二一一四　振替大連二七〇九番

製造發賣元　東京市室町　三共株式會社

雙陽

一個月內即完成 移河已經開工

舉行典禮祭祀龍王土神 官紳民衆參加二千餘人

本邑汽車道移河兩事係地方要政經縣長馮蔭樹不遺餘力勸召集當地士紳商民等開全體會議研究修治辦法並同衆勘視路線及移河地址衡量順水流域無有妨碍選任地方有經驗之紳民分理其事汽車道先行動工業已修理完竣移河工作較重特組立預防水災委員會籌佈一切現諸準備就緒於五月二十五日在縣城北壩外龍頭咀子地方供列龍王河土神牌位舉行開工典禮是日大氣青和縣長馮蔭樹同參事官率全縣文武各機關法團首領民衆等齊集舉行茲將舉行儀序並祭文分誌於左

一、全體入場
二、燃放炸炮
三、誦經
四、攝影
五、奏樂
六、迎神
七、縣長神案上香
八、獻爵
九、復位
十、全體向神案前行三鞠躬
十一、奏樂
十二、縣長讀祭文

龍王文(曰)維大滿洲國康德元年五月二十五日雙陽縣長馮蔭樹率同全縣官民人等謹具香楮酒醴三儀致祭於

江河龍王位前惟神恭贊造化調濟群生水到渠成兩施陽河流向經縣城每遇漲發泛濫無際今移城外萬水會一共趨正軌疏浚適易本日興工歸流是期神其有靈敬乞默翼俾早獲濟伏維鑒饗

居土文(曰)維大滿洲國康德元年五月二十五日雙陽縣長馮蔭樹率同全縣官民人等謹具香楮酒醴三儀致祭於

居土位前維神五德備著福庇一方列績顯赫典禮宜彰雙陽河流向經縣街每遇夏雨漲發多災今移城外疏浚實賅本日興工乞福無害願神默佑奠定全縣神其有靈伏維鑒饗

十三、行破土禮(縣長同參事官)
十四、送神
十五、奏樂
十六、禮成

是日到場參加並待觀及工人等約在二千餘人頗極一時之盛事畢馮縣長又對於負責人員並工人等工作詳加指導期在一個月厥成矣

海城

秩父宮殿下 奉迎之熱誠

本縣日滿官紳以秩父宮殿下由東瀛啓碇渡滿此間民衆聆聽之下莫不歡欣鼓舞擁滿腔之熱誠以表歡迎殿下過海時滿日兩方要人均在驛前行最敬禮高呼萬歲云

卍會種痘已截止

本縣世界紅卍字會附設之施診所歷年施種牛痘一般無資

外區之匪訊 綁票竄入遼界

茲據二區管界接文寨附村石頭寨村董李子眞報稱於月之四日早三時該村突然闖進步匪十餘名均持槍械將村民孫保生陳萬和二人拉去該村董當率自衛團卅名前往追剿而匪等已越過東大嶺匿於遼界刻間正在搜剿中又十區警察署轉據小女寨村長李樹三報稱於四日上午九時許有步匪四十餘名突由遼界竄來當時侵入前村茨兒寺將村民劉洪策綁去其時小女寨自衛團長劉佩然帶隊四十名隨後追剿卒將劉洪策救下該團長可謂勇矣又訊警務局長滕簡章以騎兵中隊日前剿匪獨能獲勝非屢經鍛鍊何克臻此對於東區之匪擬仍責成高隊長率騎兵往剿云

新立屯宜設 警官分駐所 藉符市民期待

本城河南岸之新立屯原先不過兩三家住戶不意自因國體變更以來人家愈聚愈多如飯館小店破落戶等年年加增蓋距城近而房租賤也是以近來東山之避難而居此村者爲數亦復不少因之良莠不齊往々攢聚此處此行政者尤當注意也惟此屯係屬腰屯管轄對於調查戶口檢查莠民往々有兼顧不暇之感此村人民之心理深盼警察當局在該街設一警察分駐所以資保護此亦村民應有之期待也比聞城廂警察署長殷文光在前會有此項提議惟因警餉無着嗣後亦即擱淺矣按新立屯爲城南之屏障將來當局者必有以處之也

開原

漢藥組合會 職員已選定 呈報警署備案

本驛附屬地內各漢藥營業向無組合遇事殊感困難前承警署訓令爲近年營漢藥業者頗不少數正宜及時成立以符警章且免遇事掣肘速予進行早報等因該業接到是項明令後由義和堂全生堂二家招集同業二十名開會討論全體贊同當將會章編纂完畢業已呈報警署備案於昨二日始蒙批准而該藥商等則於三日復招集同業者開會投票選正副會長各一名評議員七名即時宣佈茲將被選者姓氏錄左

正會長 義和堂 一一票 曹助邦
副會長 全生堂 九票 宋翰臣
評議員 廣盛源 六票 李阜一
同 同源廣 一四票 姚廷選
同 廣成興 一一票 郭樹棠
同 德泰臨 一〇票 田得秋
同 春延堂 一〇票 李秋圃
同 同盛源 九票 董福民
同 實源隆 九票 張樹棠

撫順

偵緝隊與特務班 合併爲特務股

馬仲三偵緝長就任股長

撫順警務局之警察大隊附屬之偵緝隊及警務局附屬之特務班向來各司其職當局爲咱謀便利計於六月一日特合併改爲特務股々長一席則爲馬仲三君云

警察教練所 第十期畢業

撫順縣警察教練所日前本規定六個月畢業此次第十期畢業生即改爲四個月於昨四日舉行正式畢業典禮云

重犯七名脫逃 及逮捕經過

撫順縣奉天第十五監獄炸獄案哄傳一時適本月二日午後十時許之十五監獄收監由奉大移犯中之重要强盜犯人七名由該犯人等共謀將獄舍北側七號房之磚壁破壞向外竄行逃走適斯時爲看守兵上劉令望氏發見當即鳴槍威嚇並即時報告警務局當由憲兵隊守備隊警務局警察大隊各機關指揮之下召集撫順縣警察隊及行政警察與千金寨警察署等大事佈置警戒全市一時非常緊張水洩不通籍事即時捕獲一方日本警察署急飭防備隊應援共同警戒結果於三日午前二點半鐘許逮捕五名餘者二名向南方逃走

又訊奉天第十五監獄重要强盜犯七名炸獄逃走後一時金礦區佈置非常警戒實不啻間不容髮犯人關英超於炸獄後半時許由第七分所於銀行街當即捕獲繼於午前一時許由新楊堡方面企圖逃走之陳德盛戴建志于探三名亦爲該地日本警察捕獲餘犯邵立昌因避匿千金寨市內欲利用天明後脫逃於午後二時許亦被捕獲再其餘犯王殿實尹清臣二名竟於南方水洩不通警戒網中未審如何逃走未致捕獲炸獄後一時警報接到後警務局憲兵隊守備隊當即全體出動指揮以上各方警察並聯絡日本警察大張警戒網未得捕獲實爲遺憾再者炸獄犯人係昨秋八月間由奉大移監撫順者其判決徒刑係爲十五年乃至七年實爲重要强盜犯人故市中一時呈有騷然動搖形勢徹夜之警戒將五名捕獲後更以編成騎兵隊便衣隊出動想不久即可全行捕獲矣茲聞得警務局方面翌日將所捕獲犯人五名司法方面問詢之工作該犯所住之獄舍乃係第七號房房外是大牆撫邑近數日大雨淋々地道泥濘該犯所住之屋內有木板床由板床底下挖穴共三日成工竟挖成一道僅能爬一人獄舍外挖一洞洞外用破草簾與破麻袋蓋好成工之後斯日晚間逃出獄舍之外又用繩跳牆逃走矣至於所餘之二犯將來何日能得捕獲容訪再誌

北滿視察團 六日束裝就道

撫順旅行會所主催之北滿視察團一行共三十名聞撫順民報由福田氏參加於明(六日)出發之列車東上視察地點爲乘濤海線撫順站早八時一分吉林拉哈哈爾濱北安鎭齊齊哈爾等地其歸撫期預於本月十五日云

營口

選拔精銳百廿名 編警察教導隊

岳局長已接收妥協

由田隊長率領開赴岫岩

岫岩警務局長岳茹山氏前奉命滋營接收警隊等事宜已誌本報聞於昨經大石橋獨立守備隊井上大隊長暨營口警務局姜局長並該局長等要人共同監視之下開始接收選拔之精銳第一大隊四十名第三大隊八十名共計一百二十名由第三大隊長田桂林氏率領之於該日即行檢閱清楚接收妥協日內開拔赴岫據聞改編爲岫岩縣警察教導隊云

趙局長晉京履新

駐營奉天漁業局奉令改組爲水產局該局長升任權度局長之職等情業誌本報茲聞漁業趙局長當新任沈局長治營之始即將公事一切交接清楚乃於月之五日承日滿多數要人送歡之下登車晉京滋任云

李副官長會議歸來

駐營遼東地區司令部副官處李志伊副官長日前由總部召開所屬各地區司令部副官長會議於五月三十一日曾有奉大之行業誌本報刻下會議終了該氏注重職務未能逗留即於昨四日午後九時許之南滿到營列車回防到部視事據聞會議要領不外改革軍事之進行及關於治安等各事宜云

安東

孫縣長政躬違和

安東縣長孫文敷滋任伊始對於縣政設施提倡教育維持工商振興實業力任剿匪等々勵精圖治以致威受勞碌近日來聞該縣長政躬違和正在延醫靜養之際然吉人至有天相日內即占勿藥之效了

綁票案層出不窮

安東市內于家溝人煙稠密住戶鱗比日前該溝居民廣濟泉執事趙某之子忠義被匪綁去勒贖尙無辦法詎該溝住戶五强豆乳社財東龐文英家昨三日午後十一時許忽闖入步匪五六名並未容分說當即帶去此外放卡設哨者尙有十數名該管分所聞警立報二警署轉行公安隊馳救乃以爲時稍遲匪已攜票遠颺了

靑紗障起胡匪橫行搶綁等案又時入於吾人耳鼓昨三日夜深十一時市內于家溝住戶龐文英家突闖入胡匪十數餘名將事主綁去已誌前條繼又聞縣三區三道浪鎭同日夜十時忽去匪三十餘名警匪激戰二時之久臨行並綁去人票五名姓氏暫未詳攜帶逃去

泰來

宣傳委員之講演

黑龍江省警備司令部宣傳委員趙景山宋殿柱於本月二日滋泰午後六時三十分至八時在南市場劇園集合駐軍第三旅官佐士兵爲之講演講演題目一、軍人以大元帥爲中心二、軍人警文之解釋三、最近改編之眞義四、軍旗及其使命五、紅槍會之荒謬由宋趙二委員逐題講演詞明義顯頗足動聽演說畢即開始演映電影所演之片爲日本天皇觀艦式大滿洲國軍全貌日本特別大演習笑片日本夏日之風景滿洲國登極大典等々於十時後演映完畢講演畢三旅官佐士兵喜樂洋々含笑而歸似表示爲王道國軍人實爲榮幸之至云

劉局長奉召 參加稅務會議

奉天稅務監督署啓署長到任後對於全省稅務大加整頓銳意改善近爲討論稅務與革起見擬定本月中旬召集全省稅務會議本縣稅捐劉局長已奉到此項命令屆期前往與議呢

三岔河

舊牲畜票失效 應換新稅票

稅所派員調查

縣稅捐蔡家溝分局近日下鄉查檢牲畜稅票據云前發之舊稅票刻下已完全失效須另換新稅票以資劃一而便整頓至於費用則每馬一匹換票一紙需費國幣壹圓或兩元不等惟鄉愚無知對於新國家之意義及人民應納稅之義務似尙無深切之認識若輩固不問事之當否一聞化錢則先不滿意然對於國家之正軌輸納向亦不敢反抗以故近數日來該處居民來三岔河尋親訪友探詢另換牲畜票之一事者大有人在並云在此春耕時期適當農民困苦之際凡人工種糧處々需錢糧石之價目極低經常費用仍舊無術點金則窘迫萬狀此種情況乃伊人所深悉然在國家肇興伊始王道尙爲定之初省刑罰薄稅斂爲愛民之本而此次忽換稅票實爲國家之應行不過事前既無明令復無佈告突如其來則未免令人措手不及耳更兼人心不古世風日壞常有匪人假借名義到處詐欺時有所聞故一般農民亦早有戒心此次稅局下鄉查稅一般農民頗多懷疑云

西安

平康里警所管界 發現無名男屍

係因患精神病致死

西安縣平康里警察分所管界內於六月二日下午發現無名男屍一具年約二十餘歲衣服破碎赤足光頭倒臥汙泥中當即經人報告分所派人勘察據附近住戶聲稱死者係五區孟家河人平日患有精神病因被家人管束偷跑來城每日向人乞討索食恒不果腹夜晚隨地而眠露天獨宿祗因害有瘋病遂不知凍餒之苦至其斃命原因諒係病劇致死確無意外情形云

錦西

陳站長克盡厥職

連山車站站長陳英儒君到差以來維持車站秩序可稱無一不善對於往來旅客下車際愼重保護於是頗得民衆咸稱其德口碑載道近日該站支線盡蘆局通車售票該站長必親臨維持站序云

岫巖

各區警署 考核村務

縣署之通令

岫岩縣公署訓令內行字第一五七號內云爲令遵事查本縣各村長副雖經從新選委咸知振奮然非監督考核深恐日久玩生廢弛職務顧本署事務冗繁距村窵遠對於監督考核實有鞭長莫及之虞各區警署與各村相處密邇耳目較周直轄既居監督地位則考核村長負有專責未容或有推諉嗣後各村長辦理村中款項治安以及種種事務各署長均應隨時監督嚴加考核至各村中如有搗亂份子假公濟私橫霸村務者各該署長尤須據理處辦不得仍前須忽任其率意徑行致使影響村政倘各署長漫不加査聽其紛糾一旦涉訟到縣無論村長人民判明係屬搗亂不但當事人應受處分即各該管署長失查之咎亦屬難辭自此次通令之後各村長如有不受監督不遵考核者准各署長據實呈請本署定予從重懲處決不姑寬除分令各村外合函令仰該署長即便遵照辦理

法庫

督察員忠於職守

法庫警務局督察員沙明五氏自滋職以來不遺餘力對於市內外警察嚴勵指導熱心勤務凡事認眞去作該督察員又精通東語對日滿双方諸事融洽該督察員可謂警界之人才云

本溪

警察教練所 經費之支配

本縣警察教練所開學多日關於經費者方批准共六百元除給教官薪俸外所餘無幾而兼課員無款津貼當局議決教官薪俸由六百元內撥給辦公開銷不足時由警局公費內酌給兼課教員暫不津貼年底給獎金云云

哈爾濱

江岸架設抽水機 預防重演水災

松花江水節節增漲

哈爾濱市公署當局以近日松花江增水甚形激突超出常度以外擬天氣預報今後入於雨期六七兩日雨量依然甚多如再增水二公尺半即可越過堤防演成前年大水災之現象依大氣預報此種水量最易增漲故哈爾濱現在已呈危險之現狀市署河水科對於防水之設備非常緊張上年由日本購買八十馬力抽水機一架五十馬力者兩架早已運來現在鑒於險象決定早日在江岸架設於昨二日午前十一時在市署工務處投標招募架設工作者當時開標爲某商所得聞日內已在江岸一帶遵照市署指定地點開始架設工作云

哈爾濱近因連日霪雨之結果松花江水量漸次漲高當局鑒於大水災之覆轍爲防患未然計現正組織水災預防委員會積急進行水災防範之籌備據該會測量自五月二十八日以來松花江水位增高之程度計五月二十八日 一二九公尺二三公寸 二十九日 一二九公尺二七公寸 三十日 一二九公尺三五公寸 三十一日 一三〇公尺四〇公寸 六月一日 一三二九公尺五〇公寺以上五日間竟增水二十七公寸以增水程度頗形突激云

徐廳長滋安視察

奉天省公署實業廳長徐紹卿氏於五月三十一日率同屬員數名滋安視察西安煤礦公司暨地方實業狀況等情當於六月二日視察完竣乘奉海列車偕返省垣所有邑內機關首領及地方要人等均赴西安車站歡送云

日視察團之統計

哈爾濱日下正在旅行視察期間本年五月份日本各項團體及來哈旅行者非常之多據總領事館警察派出所在哈爾濱總入口南崗車站之調査由五月一日起至三十一日止之一個月間日人來哈旅行視察者總計五十三團體人員達一千七百九十名之多就中以名古屋運輸事務所主辦滿洲國第一視察團(五月二十日到哈)二百名第二視察團(五月二十二日到哈)一百八十八名人數爲最多此外經拉濱線由濱江站來哈者尙有數團體總計五月份達六十團體以上視察員超過二千人平均一日兩個團體其盛況實爲從前所罕見云

九台

河內穢水滯塞 食者多染痢疾

九台面山迎水風景甚佳城內居民苦於井水不佳咸取河水爲食因本年鮮人來台甚多無業可作乃紛紛下鄉租種稻田遂引小河子水用灌稻田河水於是塞積不得流通加以皮業在河洗皮城稍均積河內住戶傾倒穢水多流河中既不能流而下遂致南苦滿河汚穢不堪是以邇來市民多患痢疾日甚一日恐流毒日深傳染甚烈爲害市民殊非淺鮮負地方之責者加以注意則造福地方無可限量云

舒蘭

警察隊搜於三區 已將股匪擊潰

斃匪獲槍奏凱而還

舒蘭縣警察騎兵第一中隊長劉福臣步兵第二中隊長舒仲武兩氏自李中隊長香馥戰沒後大爲震怒均抱爲李隊長復仇之心於五月二十二日午前八時聞三區板子廟地方發現匪首西來好常勝好等混合匪團約一百六十餘名該兩隊長遂於是日帶兵八十五名請命冒雨出發午後九時至石門溝得悉該匪等向九溝十八崖地方竄去當以地方壯丁團領導於次日午前九時到達目的地先以密集隊形利用山地接敵於午前十一時二十五分餘分隊長指揮之先頭部隊距西來好匪團約百米許開始攻擊該匪等利用民屋作頑强抵抗復以機關槍三挺猛烈射擊阻止該隊進攻該隊利用地形勇猛攻擊約戰四小時之久於午後三時三十分將匪賊擊退向砍椽子溝逃去此役陣斃胡匪四名擊傷胡匪十五名得獲大槍子彈五十粒軍刀一把臂章二個洋帳一本緣該匪以機關槍猛烈射擊奪回屍體二具故該隊祇得獲匪屍二具遂取當時首級二枚奏凱回縣經唐縣長高比參事官率全署職員暨各機關法團首領地方民衆齊赴南門外歡迎慰勞並包澡塘令出發各兵沐浴購豬置餞以資犒賞如劉舒兩中隊長勇敢善戰卒能以少勝衆洵爲舒邑之干城云

橋頭

李會長仁慈可風

本邑商會長李鳴玉君自任會事以來急力整理會長所能達到各事無不力求改善以符興情而會務有條不紊皆李君能負責整理也而仁慈之心尙能恩及骨骸本驛値南山之麓有公共義地壹處爲外鄉客致者均浮柩該義地而不葬以致日久天長靈木頹壞屍骨抛棄無人經理而李會長不忍故者屍骨狼藉因與各慈善家苦口陳說當場應募而李君鳴玉親到各家募化而應募化者亦不之人除募之項不足由李會長目下備用工人將各浮柩均葬埋完畢若該會長可稱我邑仁慈亦我邑之福星云云

遼陽

國歌專賣區 分爲四大區 遼陽在一區

滿洲國當局以國歌關係人民最爲密切應使家知戶曉藉茲感化故特將國歌印刷成本分四大區域按各民戶分賣以求普遍第一區統制十縣主辦人日員清家清熊滿人楊鳳五負責按第一區管界內瀋陽遼陽遂中新民海城鐵嶺開原昌圖本溪台安等十縣民衆按戶派銷以求人人得悉滿洲國係王道樂土廣爲宣傳云

警察隊勦匪凱旋

邑警務局李局長前接五區分署報告有匪滋擾當即派隊徃勦遂由指導官帶同隊兵騎步中隊至五區管界各村勦匪至則匪已望風逃竄當場斃匪一名生擒一名餘已潰散無踪農民稱慶五區安堵如故指導官遂於日昨帶隊奏凱還城報告一場勦匪經過云

洮南

商務會長將改選

洮南商務會長張遇春氏榮任阜新縣長前誌本報所遺之缺尙未選舉會長席關係商家之首領未便久懸乃呈請縣公署定期改選會長以便整理會務一切云

雙山

縣公署招集 各村長會議

縣署於廿六日上午九時招集各村村長在本署會議廳由閻縣長及參事官主席携同各科長等討論舊借欵所貸欵之清理辦法及地方一切政務之進行並興修國道等事項至下午三時始行散會云

警務調查員離雙

奉天警務廳派調查員白石良助宋喜清董炳然等三員于五月廿五日午後四時滋双當由閻縣長及參事官歡迎入縣即下榻於縣公署調査警務事項于廿七日上午十時赴遼源轉道返省覆命云

瑣聞

△爲母兩脇挿刀

(泰來)小西門外農戶張鳳山者髮妻謝氏年三十性篤孝賢德超衆雖爲女流深慕王祥臥鯉愈親之事願學丁香割肉孝母之行於十數日前聞生身母謝馬氏忽得重病飲食不進故急遽歸寧一見歲及花甲老態龍鍾之母氣息奄奄朝不及夕使衣不解帶親侍藥餌奈病入膏肓雖醫同華佗亦回春乏術於是謝氏呼天搶地祈神延壽情願兩脇挿刀替母贖罪果然老天欲全孝女之名准謝氏誓願便驅二豎遠颺於垂危之後得慶霍然謝氏酬神不敢忘懷於四月十八日老爺廟會便暗揣利刃二柄到廟還願乘一拜之際忽然抽出短刀向脇間一猛刺々得兩側血流如注觀衆爲之神色驚變莫不咋舌稱道孝女賢婦古今罕有云

△道士滋祟募緣

(北票)道士宮誠南者三清教下之鍊氣士也立志純誠清修苦鍊以童年拜師訪道綸巾後守戒持齋且不食鹽每餐僅啖粥一盂苦菜一握而已除唪經參神外晝夜打坐於蒲團之上未嘗少臥迄今廿餘年如一日住持於熱省建平縣第六區韭菜甸子村關聖廟內見廟宇摧殘欲行募資重修宗會首等多不同志該道士即澈盟跌坐神前日夜唪經不飲食不便溺者七晝夜神色自若會首等鑒其誠當即公施國幣二百圓作爲修工費用該道十昨因募緣來票卓錫於公善堂中有人叩其所學伊則答之曰余之所鍊者精氣神耳眞精固則不思淫正氣壯則不思飢元氣足則不思睡余聞之喟然歎曰道在是矣鍊氣如宮誠南者雖小道必有可觀者焉

△書局營業起色

(撫順)千金寨商場南門外德恩厚書局執事人王君級三經營多年成績優良前因房屋窄狹招待主顧頗覺不便乃遷移中和街重修門市屋內更新每日前往購買書籍者尤甚擁擠營業日漸起色云云

△雷擊韓人少女

(延吉)茲據朝陽川來人云五月卅一日有鮮人金姓女名金他者赴河岸洗濯衣服忽而黑雲彌而雷聲隆々大雨傾盆該女急奔赴西屯林姓屋簷下暫避忽然霹靂一聲該女立即觸電倒地而死面呈青紫色同時林姓婦亦被震倒移時方甦幸無性命之危險云

△署長認眞辦公

(錦西)虹螺峴第五署長張郁周茲奉上憲令對於各區村街道急力整頓於是該署長以及令督率屬下各分所長以及警士等督修道路幷清查戶口督飭各戶掃除院內汚穢注重衛生張署長堪稱認眞辦公云

△孝女割肉還愿

(双山)邑紳商雲亭君昔年捐資興學熱心公益縣人稱之其長女蘊琦現年二十二歲尙待字閨中商君夫婦年過半百殘老多病客冬染疾醫治罔效蘊琦憂之曾祈禱神前自發心愿爲雙親祈壽設親病早愈願割肉獻神乃精誠所感信神則靈商君夫婦竟占勿藥日昨娘娘廟會蘊琦乃至神前焚香還願竟當衆親自將右臂割肉寸許獻之神前一時血流如注目覩者均動容色變而商女神色自如似毫無痛苦者當即轟動全市皆冒雨往觀咸稱贊不已若商女此行雖近於愚然處此澆漓之世其賢孝可嘉有足多焉洵王道政治下之光榮云

△娘娘廟會紀實

(双山)五月二十日爲舊曆四月十八日娘娘廟會事前由縣署參事官主催預備秧歌鼓書傳單標語擬施行宣撫工作會誌本報雖屆期天降霖雨時陰時晴而一般善男信女冒雨進香絡繹不絕秧歌鼓書亦均上市點綴更由縣街男女二學校師生講演王道宣撫國是當地官紳亦均滋場云

△大雨房倒屋塌

(錦西)縣境由春迄今春雨不時油然作雲沛然下雨可謂五風十雨豐年之預兆也於是滋養田地禾苗滿地青々商農無不仰蒼祝禱豈知近月來春雨連降於三十一日至一二兩日大雨降下溝滿濠平民房多有倒塌者

△還願割肉獻神

(新民)東大街路南三省皮舖櫃夥楊義者自幼學藝即在三省皮舖於茲有年該楊義素本寒微受其師吳岫鐘殊遇之恩頗多耿々難忘無恩可報吳岫鐘適于今春病染沉疴其勢汲汲楊義自覩恩師病態醫藥罔效運即自發洪願許于四月十八日在老爺廟神前割肉獻神其後吳岫鐘病即痊癒茲于日昨八日娘娘聖會由楊義親自到廟跪于老爺神前焚香禱祝畢有該廟住持僧爲其燒樹一道楊義由其左脇膊割肉一塊約有寸許盛於磁碟內供獻神前而楊義肩頭不纖觀者重重我新覺有此等忠心義胆之烈士奇男爲師割肉世所鮮有其事可以嘉矣

△廣寧寺香火會

(金州)東半喇山廣寧寺每年舊曆四月二十三日爲該寺香火會之期而日前又逢是期故該寺僧人特修一日以答神庥

△花佩蘭之違警

(海城)丁茲嚴重警備時期本城警官等異常忙迫一區差遣班長崔德才於三日夜十時許往平康里搜查反人檢點店簿此夜有妓女花佩蘭者於十一時許悄然滅燭留宿竟不去登店簿該班長以其有違警章當將花佩蘭帶到中區經股署長預審一過即送往司法股按違警罰辦云

△電話完全修復

(海城)本城於月之二三兩日忽降一場暴風雨地方電話一時斷絕消息者達四五區之多該局業事務員以電話關係政警要公詎可消息中斷因此一令全體工匠分段修繕結果一日之間完全通話其工事亦云迅速矣

△馬路泥濘難行

(海城)本縣北門外以至交界橋之馬路多年失修以致高低不平崎嶇多坎每屆霖雨時期窪陷之處積水甚深車夫拉客稍一不愼即罹埋輪陷轍之危險邇來年復一年路身益形凸陷過客經此每起行路難之感嘆當局之不能立修築者豈以款維艱歟按本城馬車約在二百輛以上之譜此外尙有大板車數十輛馬路月々收捐頗年以來所積之數諒不在少允宜早爲修築以免車夫之嘖有煩言以爲祇盡義務而不得享如砥如矢之權利焉即不然亦須揀窪陷之處稍事塡補免得秋淋泛漲時積水愈深行路愈難耳

本社啓事

逕啓者茲委任于天吉君爲三道灣代派處長嗣後各界如有訂閱報章或刊登廣告者希與于君接洽可也此佈

ELDOFORM GUAIACOSE

預防肺癆治療肺癆
著名肺癆聖藥庫阿可
斯能在肺中殺菌消毒
洵爲治癆防癆聖藥
拜耳庫阿可斯

消炎防腐止瀉如神
消化不良泄痢嘔吐腸痾
下痢各種急慢性腹瀉等
症最佳之良藥厥惟
拜耳愛免杜方

BAYER

痢疾專劑名震寰宇
藥特靈丸爲預防及治療痢
疾之特效良藥環球醫界無
不同聲贊揚奉爲至寶
拜耳藥特靈丸

預防白喉喉痧肺炎
及一切傳染惡症惟有旁
弗拉文功效最著其消毒
殺菌力極大而無損害
拜耳旁弗拉文

PANFLAVIN YATREN

不論如何激烈牙痛一用今治水
僅費兩三分鐘立刻効驗

立止牙痛 **今治水**

主治 蟲牙之痛牙根痛由上火所起之牙痛由神經肩酸而起之牙痛其他所有牙痛均有靈効

出售匣內附有細單 各藥房均有

清淨細罐子附 金二十戔 金三十戔 金五十戔

發售處 大阪 東京 丹平商會藥房

代售處

大連 賣藥會社

天津 井上誠昌堂 天津 佐藤廣濟堂

味の素

(味之素)

我的好朋友是這個**味の素**哪、我素常要烹調各菜的時候、沒有不加入**味の素**、這碗湯裏也有**味の素**好味天下第一的、這碗湯請你嚐一嚐、你們也必定能成得好朋友了。**味の素**眞是味道上離不開的好朋友啊。

(C—385)

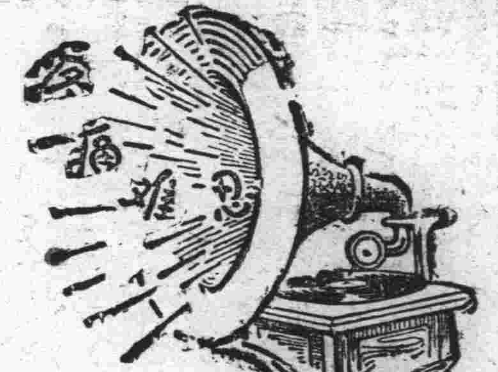

腎病留聲機

某嘗患風濕骨痛、腰痠背痛、手足麻痺、痛楚萬狀逢人便道、人譬之爲腎病留聲機

蓋風濕骨痛之起、直接由於血液不淸、間接由於腎臟不强、因腎臟爲澄淸血液之所也、欲防風濕先須强腎、欲圖强腎、請服第威德補腎丸

◀各大藥房均有出售▶

第威德補腎丸

最良補品

補血滋養强壯劑

保利他民

醫學博士四百五十名其他多數的著名醫家 **實驗推奬**

[主治] 貧血 肺癆 病後恢復期 精力疲乏 虛弱兒童 營養不良 慢性胃腸病 心身過勞 全身衰弱 神經衰弱

保利他民、是根據十餘年的經驗、以營養分最豐富的動物性蛋白質爲原料、由複雜的製造工程、約經一個月間的人工消化而成、其中含有極純粹的消化蛋白質即所謂「礁基酸」的便是、乃高級的補血滋養强壯劑也。

一般胃腸健全之人、因有完全的消化作用、以維持營養、原是無攝取營養劑的必要、可是食慾不振、體力虧乏、胃腸衰弱之人、因其無力消化、自非另有滋養補品不可、從可知滋養補品之須經胃腸消化者、是無益於實際、其無需消化、且得以少量而舉大効者、纔是合理可貴之品。

就這點而論、保利他民因是由動物性蛋白質經過人工消化而成的『礁基酸』集合物、得無勞胃腸消化、而直接**製造血液**、**構成肌肉**同時還能推陳出新、振勵組織、**以增加體力而煥發精神**、並可促進消化液的分泌、**以催進食慾**、此外如於吾人健康上有重要關係的內分泌物、其構成材料、大都也仰給於本劑中的『礁基酸』、是以所謂保利他民者、確是最良補品。

[價格]
保利他民粉 一〇〇瓦(一圓五〇錢)
保利他民片 八〇瓦(一圓二〇錢) 一五〇瓦(二圓)
保利他民液 小瓶(一圓五五錢) 中瓶(二圓五〇錢) 大瓶(四圓五〇錢)
(藥保利他民各種) 小瓶(一圓六〇錢) 中瓶(二圓六〇錢) 大瓶(四圓七〇錢)

備有醫家實驗報告集函索即寄

總發行所 日本大阪市東區道修町 武田長兵衛商店 股份有限公司

34—223(0)

大連

全滿及大連第十二次運動大會規則已議定

經各團體代表列席詳加以研究

距六月十七日大會期尚有十日

第十二次大連陸上運動大會暨第二屆全滿陸上競技大會的期日、不過還有十天了、對籌備方面的大連青年會、因爲報名(除奪標團體)的人數過多、於諸事、忙於整備、諸事務、亦因而繁忙、茲於六月五日下午五時、在大連青年會、招開代表及大會職員之會議、當時出席人員、有全滿奪標州外各都市代表及少年、女子、兩種奪標代表及大會田徑賽職員、其他關係人員、主催方面有青年會張總幹事、在開會之前、致詞報告過去十一次大連陸運及一次全滿競技大會的事宜、因今年的大會、參加人員的踴躍、和事務的忙亂、恐屆時有所遺漏、茲開關係者會議、得諸位遠道來會、本會甚爲光榮、今依敝會所印就的規則、請諸位不要客氣、得加研究、如有不適宜的地方、彼此研究修刪之、以期大會有良好的規程、得大會收圓滿的結果、是爲至盼、乃由宋子仁幹事、將全滿競技及少年女子奪標的規則朗講、大家詳加討論之下、即於下午六時半散會、茲記右大會規程如左

△全滿第二次競技大會團體代表會議議決案

一、跳高成績最低標準、一米四〇

二、撐竿跳成績最低標準、二米五〇、但選手使用之撐竿均由自備而免危險

三、標槍在比賽標槍時、如所擲出標槍在空中折斷時、不作一次試擲論

四、鐵球、標槍、鐵餅、均由主催方面預備、惟標槍以日本神宮選手權大會所公認者爲標準

五、田賽之標槍、鐵餅、鐵球、跳高、跳遠、三級跳、每一與賽員、均得試賽三次、所得成績較優之四人、得再賽三次、以賽中最優之一次、作爲成績紀錄、但跳高以最高之一次作爲成績紀錄

六、徑賽之百米、二百米、四百米、規定分路賽跑、否則不得越過他人線路、無論其成績如何、優良、決取消其比賽權

七、接力之出發點、爲一直線、用抽籤法決定內外圈

八、與賽各項選手及預備員、必須遵照報名時、所報指定之人及項目、不得隨意更換他人、否則取消其比賽權

九、跳高及撐竿跳兩項、如有一次二人以上跳躍之成績相等時、則將尺碼至爲增加、使之再跳、如照所增之尺碼均跳不過時、則將尺碼再縮至成績相等時、使之再跳、此時之辦法、則用抽籤法決定其先後跳、如第一先跳者過不去時、則由第二者跳之、如仍過不去時、則即決定其第一跳者爲第一等、第二跳者爲第二等、餘則類推之

十、運動員必須遵受召集員之召集、即時到場、過時恕不再行召集

十一、各團體選手標識、以顏色替代、由主催方面規定、由各團體自備、茲錄各團體選手標識之顏色如左

一、藍色——北特

二、橙色——新京

三、黃色——奉天

四、白色——普蘭

五、桃色——金州

六、紅色——旅順

七、綠色——大連

十二、各團體代表人員設有定席、不得隨意入場

十三、運動員在徑賽起始時、如二次犯規、即取消其競賽權

十四、運動員比賽時、他人不得從旁追逐應援、且各項比賽起始時、各應援團亦不得任意喊叫

十五、開會時、先陞旗後唱國歌、各團體代表及各團體隊長大會職員、齊集獎品台前、由會長致開會詞並同時攝影、各團體應援者亦得同時起立以表鄭重

十六、決定午前八點開會、各團體務須在開會前到場、閉會時依次退場、以維秩序

十七、各團體席次用抽籤法決定之

△全滿之部

北特七號、新京二號、奉天十五號、普蘭店九號、金州六號、旅順十一號、大連十七號

●大連第十二次陸上運動會●少年女子選手團體代表會●議議大案

一、跳高成績最低標準 少年組一米一〇 女子組一米

二、各團體顏色

△少年組

一、黃色、石普(石河驛會第一普通學堂)

二、白色、普一(普蘭店會第一普通學堂)

三、藍色、沙公(沙河口公學堂)

四、桃色、西公(西崗子公學堂)

五、紫色、土公(土佐町公學堂)

六、黑色、老青(老虎灘青年團)

七、紅色、欒普(欒家屯普通學堂)

八、灰色、劉普(金州劉家店會普通學堂)

九、橙色、辛普(大辛寨子普通學堂)

十、綠色、大青(大連青年會學校)

△女子組

一、灰色、劉普(金州劉家店會普通學堂)

二、橙色、辛普(大辛寨子普通學堂)

三、紅色、欒普(欒家屯普通學堂)

四、藍色、沙公(沙河口公學堂)

五、白色、普同(普蘭店會普通學堂)

六、黃色、右同(石河驛會第一普通學堂同窓會)

七、綠色、大青(大連青年會學校)

三、各團體代表者設有定席、不得隨意入場

四、運動員在起始時如二次犯規者、即取消其競賽權

五、運動員比賽時、他人不得在旁追逐應援、且各項比賽起始時、各應援團亦不得任意喊叫

六、百米、二百米、四百米、規定分路賽跑、不相混合

七、米決定預選百米二百米四百米接力(八百米)限少年組取一、二、三等

七、接力賽跑之出發線、爲規定在直線、用抽籤法決定內外圈

八、與賽各項報名選手、及預備員、必須遵照其項目、不得隨意更換他人替代、否則取消其比賽權

九、運動員必須遵守召集員之召集、即時到場、過時不候

十、各團體服裝務要整齊、以壯觀瞻

十一、跳高如有一次二人以上之成績相等時、則將尺碼再爲增加使之再跳、如照所增之尺碼均跳不過時、則將尺碼再縮至成績相等時、使之再跳、此時之辦法、則用抽籤決定其先後跳、如第一先跳者過不去時、則由第二者跳之、如仍過不去時、則即決定其第一跳者爲第一等、第二跳者爲第二等、餘則類推之

十二、各團體席次用抽籤法決定如左

△少年部

石普十六號、普一八號、沙公十四號、西公四號、土公十三號、老青三號、欒普十號、劉家店普五號、辛普一號、大青十二號

一行特到本報參觀 海城師中學生

由常日語教員率領廿餘名 於本報門前撮留紀念照片

海城縣立師範學校教育參觀團、一行二十五名、由縣立師中學校日語教員藏常安氏引率、乘六日早車來連、當即來至本報參觀、並在本報門前撮紀念照片畢、則赴各學校參觀矣(寫眞即參觀本報撮影)

關東州防空大演習 燈火管制辦法

及關於警報說明之續誌

(乙)以早有之路燈作永久燈留用時

三、行走車燈

(甲)自動車燈

右以上記之方法、不能十分遮蔽時、可使燈火低下

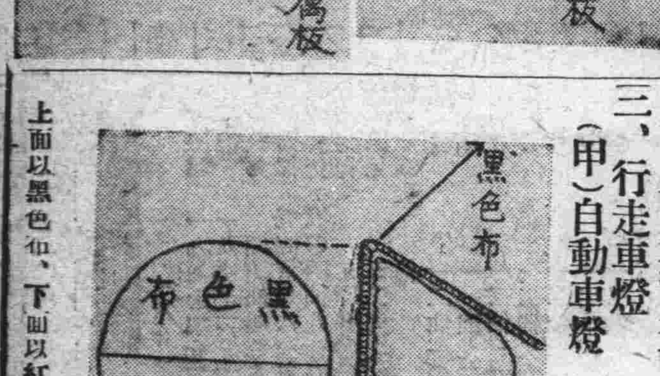

上面以黑色布、下面以紅綠、紫色等布包之

(乙)自動車之燈火 須用黑色布包裹之

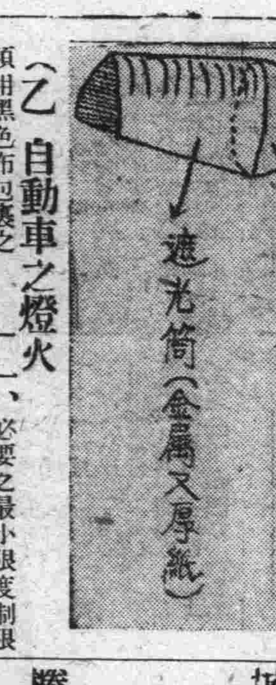

(丙)專用軌道車輛之前燈

一、如果不能消燈之時、即得制限燭力

二、此決於市街馳走之電車自動車

(丁)車內燈 車內車即運轉必要之光亮、自動車之機器類等、其他以次之要領管制之

一、必要之最小限度制限燈之數及燭光、車窓以窓簾遮之

二、上部燈以黑布遮蔽之

三、如電車之運轉台、汽車等、未有隱蔽布或應用材料、亦均須以使不礙運轉範圍內遮蔽之

四、未有簾窓之自動車、切須消燈

五、如有由空氣口透光之車輛、須以應用之隱蔽布覆之

鏡山司令官參閱 開防空展覽會

六日起陳列在三越樓上 九日舉行夜間飛行

於三越吳服店樓上開催之防空展覽會、已於六日開幕、旅順要塞司令部陳列之輕高射砲探照燈、聽音器、均於第一會場、即三越屋頂庭園探照燈、每晚探照市內、並定於九日晚特別舉行夜間飛行、迴繞大連上空、以聽音器、測定飛行地點、以探照燈探照飛體、與防空演習、毫不相異、當日來連御迎送秩父宮殿下之旅順要塞司令官鏡山巖少將、偕同副官中根大尉、堤不爽喜參謀中佐、及旅順重砲兵大隊長由實性大連新聞長引導至該會場巡閱一週云

三商會開會 議防空獻金

大連市、大連西崗、西大連三商會、於六日下午三點、在市商會會議廳、召開三商會常任董事聯席會議、討論防空獻金事宜

七名釋放二名 五名解青島 警署所捕匪賊

水上警察署、於五月十四日下午、逮捕潛伏於西崗子之七名山東胡匪、後經嚴重審問的結果、有兩名嫌疑犯、故經釋放、其餘五名、隨五日出帆之大連丸、解回青島矣

迷途幼女已領回

市內大龍街和記工廠、經理山東牟平人、呂文範年二十歲、四日上午九時許、因事赴市內寺兒溝途中行至朝日廣場附近、發見一女兒、鳴嚕哭、即知爲迷途、送至大連警察署、後經尋問姓名的結果、始知姓杜年五歲、失主已經領回

小車途中肇事 壓傷小孩脚指

原籍山東省牟平縣、現住市內德畝街一四番地、趙忠來處之苦力王榮○二十九歲、於三日午后二時許、拉小車裝載地豆子若干、行經聚德街三丁目二七番地、適有堀川次三郎之長女、堀川久子七歲、與其母往齒科醫院、行經該處、因王一時未慎、致將該女左足小指軋傷二個、後經附近派出所至現場調查結果、醫藥費由王擔負、經醫師診斷、全治得一週間云

放映防空電影

極歡迎國人前往參觀 藉知豫防空戰之可畏

大連市防護團本部、爲期市民徹底防空要務、特於各學校演映電影、歡迎一般參觀、今又定於七日下午七時半、在嶺前小學校大禮堂演映、當局深希望國人男女老幼、擁擠前往參觀、得以徹底了解防戰之陳備、防空之緊要

在瓦房店落網 久慣詐欺犯 解交西崗警署

連演迭出不逞之徒、乘機詐欺等事、時有所聞、今有原籍河北省寧井縣、姜家村、住所不定之趙炳武二十二歲、乃久慣詐欺、係前科六犯、出獄之後、毫無改悔、故警署指名搜捕、於五日晨由瓦房店警察署、解交小崗子警察署、以該犯最近於市內共詐欺十數次、又於熊岳城大石橋等處、用同樣手段詐欺數次、於五月廿七日午后零時許、在瓦房店滿洲大街汪鳳鳴處、買小水桶四個、每個價金四角、共計金一元六角、聲稱余有十圓紙幣一張、請先將零錢找出、以免交換麻煩等語、於是汪信以爲眞、即將零錢找出、趙謂先將零錢交出、余持十圓紙幣交汝、請在此稍等、然而天理昭彰、持錢潛逃無蹤、法網難逃、終被瓦店警察署逮捕、小崗署正審問餘罪中

虐待不亦宜乎 詼作小老婆

大夫人本有主婦的權力

市內明治町一番地居住之李有玉妾王氏、於六日上午向大連警察署保安係、提出說論願、事爲王氏前於西崗子某號爲妓、今正從良、與李有玉爲妾、孰料從良後、李有玉之大婆、日夜咒罵、無時舒心、且夫有玉、亦畏懼大婆、故特具說論願、求警署說論、或使王氏得與大婆別居、或今後再無如前虐待、警署接呈、擬於日內將其夫有玉及大婆蔡氏傳至署內、詳細審理

東亞佛教會 建築貧民校

會員特開會議

市內得勝街、大連東亞佛教會、定於五日下午三時半、召開會體同員會、報告去年度之決算、及建築貧民學校會事務所、達摩寺之樣式云

本屆運動會捐 寄獎品者芳名

安慈民最高級萬年筆四支、萬源成金票拾元、王賢士小洋拾元、孫品三金票四元、達昌油坊小洋五元、王心印小洋拾元、阜增祥白運動鞋十二双、天興福銀號毛巾子四打、襍記賬一百本、同昌百貨店汗衫子一打、香皂一打、象皮一盒、新昌盛香皂二打、毛巾二打、洪來盛捐香皂四打、福泰工廠萬年筆十二支、鉛筆十二打、徐憲齋香皂二打、福成銀號毛巾二打、德泰白貨店香皂二打、皮錢包二打、鉛筆十二打、鑫華樓香皂二打、鉛筆六打、許慶堂日式大銀盃一只、張振之日式大銀盃一只、曲景嶽日式大銀盃一只、萬義長油坊金票拾元、徐香圃小洋五元、邵乾一香皂四打、孫秀巖毛巾二打、運動襪六双、鴻業銀號毛巾一打、香皂一打、振與隆白蘭皂一打、毛巾一打、小洋賬一打、振興隆鉛筆三打、天成號鉛筆四十八打、山東同鄉會高級便箋五十本、骨鋼筆桿二打、邵九卿雜記賬一百本、張麟閣鉛筆十二打、雜記賬卅本、楊永慶鉛筆二十四打、小洋賬二打

端陽節

遠大百貨店大減價八天

自陰歷四月廿二日起至廿九日止

浪速町

各貨八五扣 特設大賤賣部 五扣 六扣 七扣 八扣

機會難逢 請速購用

代理各家唱片 百代 勝利 高亭 開明 大中華 長城 蓓開 新月

特備酬謝主顧唱片

勝利每張九角 開明每張壹圓

新式唱機 香港汗衫 大批到貨

電話二一六六五

宜夏的新興衣料時髦的紗紬綢葛以及種種卹署防炎品大宗運到二樓提莊部綉花衣料照碼五扣門市部草帽七扣縱覽遂意歡迎參觀

陳列門市部環球雜貨二樓綾羅綢葛紬緞布疋三樓玩具磁器唱機唱片種類化粧物品

大連市奧町五十五番 代表電話四一八七番

德泰百貨店

各省馳名斷癮聖藥

東機戒煙丸

安全斷癮 毫無痛苦 輕者兩瓶 重者半打

樂性和平保無流弊無論新舊煙癖男女強弱保險平安戒除飲食加增精神爽快作事如常丸粒精小攜帶便利清血解毒無上特品凡經嘗試必知名實

價目 每瓶六十粒入每打現洋武圓 每瓶現洋壹圓

特告 新製小粒乙種六十粒入每瓶現洋壹圓武角每打現洋拾武圓

總發行 奉天小南門裏大街路東樓房 陰華大藥房

外埠代理 ▲安東蔭華藥房 ▲東益增遠復春堂兄弟藥房大生 ▲東瑞祥泰▲于金寨信仁堂 ▲本溪祥豫昌協盛廣 ▲遼陽義和新民大德藥房 ▲昌圖厚生醫院 ▲長春躍庭藥房 ▲吉林誠生藥房 ▲大石橋衛生復泰報館 ▲大連康德記藥房 ▲奉天震

宏濟大舞臺 公記

地址大連街裏奧町 電話二一二七五番

舊歷四月二十六日禮拜四夜 准演新戲

夜戲票價 頭等二元二 二等八毛 三等六毛 四等四毛 ◎ 日戲票價 頭等六毛 二等四毛 三等四毛 四等二毛

趙東昇 花月鶯 花美蘭 陳筱穆 趙如泉 花美蓉 王亞崙 張鈺春 于占元

廿六本彭公案

初次開演◎各界請早

預新排神佛奇情唱做連台新戲告

頭本八仙得道

排練純熟◎即日開演

齒科 早川醫院

大連市西通九十三番地 電話三九七一番 分院 金州市新街

岡本齒科醫院

齒科、矯正、口腔、外科

大連市西通十一 小島ルビ鄰

患癮 鴉片 嗎啡 海洛 治療開始

春華医院

徐榮

大連市西通六十四番地

王仁眼科醫院

電話六七五二號

地址在常盤橋西廣場電車道中間路北便是

銅板紙 片料紙 硫酸紙 黃厚紙 煙捲紙

各牌連史紙 同更紙 同染料紙 各色玻璃紙 同有光紙

電光紙 牛皮紙 毛邊紙 包裝紙 模造紙

學校文具事務用品倘蒙惠顧不勝歡迎

大連市大龍街四四

天泰祥紙店

長電話三三二七

新式簿記招函授生

授課方法、通信、教授、學者自宅獨習、畢業日期三個月速成考試及格發給證書、全期學費國幣拾圓講義費在內、年齡不拘男女兼收

索閱章程請附郵票壹分寄新京滿洲郵政局私函信箱第二號交本會即寄詢問事件請寄新京滿洲郵政局私函信箱第三號即覆

駐京 大連銀行簿記講習會

大連監部通

雙興隆雜貨批發商 廣告

啓者本號開設已歷多年專辦東洋各種雜貨無不搜羅齊備早爲各鎮顧主所盡知當此春光明媚正宜暢銷各貨之際本號東洋早有遣員應時採辦適用之貨目下已調齊備不但貨優美而且取價低廉倘蒙台駕光臨或信購無不竭忱歡迎之至

△營業目錄 各種人造絲大宗批發、各種人絲毯子、台布、汗衫、運動衣、禮帽、洋服、小孩便帽、女便帽、小孩蚊帳、草帽、各樣小扇、各種膠皮鞋、衛生手套、各種暖瓶、各種皮帶、化粧品、各種雜貨種類繁多不及備載

本號謹啓 電話四八二三

經濟

餅豆粮軟疲豆油精神 鈔票忽轉趨騰漲

大條倫敦紐約孟買一致報長 外滙日美中美未動標金虛弱

據本報六日專電、海外市況、倫敦大條期現報長、查現貨爲十九便士十六分十一、期市亦同、紐約昂騰、爲四十四仙四分三、孟買亦提高爲五十四盧比八分五、外國滙兌、日美仍無變動、爲卅弗整、中美亦不動、爲卅二弗七十五仙、美英提高爲五弗四仙八分一、英美五弗三仙四分三、日英一志二片十六分九、中英一志三片四分三、英法七十六弗郎四〇云

上海六日電訊、海外銀塊提價美國股票、物價等亦俱各昇騰、標金市場朝來賣風較高、嗣倘美國政府爲救濟旱魃地方之農民、欲支出二億五千二百萬元、要求議會贊同說、金情益呈虛弱、收盤前美電復稱政府買收銀塊、行使銀票、上院議員（多瑪斯）要求免除課稅之修正案現已提出等々、標金一蹶不振、美匯八月期市銀行對銀行妥三三、〇六二五東匯大連帮之寶付出色云

本埠錢鈔市場六日前場開盤後、鈔票忽趨騰漲、查現貨開價提至千一百十三元、妥六十萬元、遠期開價亦爲千一百十三元、妥二百四十萬元、金兌小洋一二五八五、鈔兌小洋一四〇二五、大洋兌鈔九六九五云

又本埠鈔票六日晚市開盤後現貨續漲至千一百十八元、妥四十萬元、遠期亦續漲至千一百十九元五角、妥百四十萬元、金兌小洋一二五五〇、鈔兌小洋一四〇三〇、大洋兌鈔九六九五云

特產市場六日開盤後、大豆因値鈔票强硬、並加北地帮作空、遂趨軟調、豆餅有日商出賣、亦呈軟疲、豆油華南帮購買、乃顯精神、高粱交易薄弱、並受鈔票價昂之影響、呈示軟弱、總觀全場頗爲不振、至於現貨、三品無何變化、查成交額、大豆三井四十、三菱六十、和記豐年各十、油坊三十共妥百五十車、豆餅三井四千、三菱五千共妥九千片、豆油三井、輿記妥一千箱云

世界最大之產麥國得雨 蘇俄耕種得法收穫當更豐富

倫敦六日電世界最大產麥地如蘇俄美國加拿大等國、最近因遭天旱、頗受影響、但美國之列白拉斯加州、已降大雨、洛磯杉一帶、四日大雨頻降、晚種之麥、受益尤巨又蘇俄本年耕種異常得法除缺雨地方外、收成比較往年豐富云

鮮銀紙幣發行額

京城通訊四日朝鮮銀行之紙幣及鑄幣截至現在之發行額及準備額列左

發行額	二二〇、九〇九、三三七、八
正貨準備額	七三、八三九、二六一、六
保證準備額	一四九、〇六九、九八一

新京五月中社外貨物發送數量 較去年同期增加約五萬噸

新京通訊、於五月中、新京驛管內、社期外之貨物發送數量比較去年同月、社外增加約五萬噸、其總計增加、在八三萬噸、五千一百八十一噸、玆將各線路、及品目列之如左

社線（社外貨物）（單位噸）	一五三、〇七〇
平齊線	二六、一四六
賓北拉賓線	三六、七一二
北滿線	二五、三〇三
京圖線	三五、七八八
小計	二七七、〇一九
社內貨物	六六、三六九
合計	三三二、三八八

品目種別	
大豆	一三三、四七五
其他豆類	四、三九〇
高粱	二一、二九〇
玉蜀黍	八、三一四
粟	一七、〇四九
小麥	八三
其他穀類及種子	八、六七〇
豆油	九〇九
豆餅	一六、七六一
木材	二四、〇四七
軍需品	二〇、五八四
其他	八七、八一六

美發行國庫公債八億元

華盛頓六日電、美國政府現

德原棉進口禁令已滿期 德存棉尚小四個月之用

柏林六日電原棉運入德國之禁令、業於五月三十一日期滿、今估計德國存棉、尚少四個月之用、同時政府希望以與其他數國、成立協定、以德國之出產與之交換原棉云

商情

本埠特產（六日前場）

▲大豆

裝	開盤	收盤
六月	三、六九	三、七〇
七月	三、六六	三、六八
八月	三、六九	三、七〇
九月	三、七三	三、七三
十月	三、七四	三、七五

▲豆餅

	開盤	收盤
現貨	二、七〇	二、七五
六月	二、七五	二、七五
七月	二、七〇	二、七〇
八月	｜	｜
九月	｜	｜
十月	｜	｜

▲豆油

	開盤	收盤
現貨	九、二五	九、三〇
六月	九、三〇	九、三〇
七月	｜	｜
八月	｜	｜
九月	九、四〇	九、四〇
十月	｜	｜

▲高粱

	開盤	收盤
現貨	一、七七	一、七六
六月	一、八〇	一、八〇
七月	一、八六	一、八四
八月	一、九〇	一、八六
九月	一、九五	一、九四
十月	｜	｜

本埠特產（六日後場）

▲大豆

裝	開盤	收盤
六月	三、六九	三、六九
七月	三、六六	三、六六
八月	三、六九	三、六七
九月	三、七三	三、七三
十月	三、七四	三、七四

▲豆餅

	開盤	收盤
現貨	二、七五	二、七五
六月	｜	｜
七月	｜	｜
八月	｜	｜
九月	｜	｜
十月	｜	｜

▲豆油

	開盤	收盤
現貨	｜	｜
六月	｜	｜
七月	｜	｜
八月	｜	｜
九月	｜	｜
十月	｜	｜

▲高粱

	開盤	收盤
現貨	九、五五	九、五五
六月	｜	｜
七月	一、八〇	一、八〇
八月	一、八四	一、八四
九月	一、八九	一、八九

本埠錢鈔（六日前場）

▲大連鈔票

現貨	二二、二五	二二、四五
高	二二、五五	二二、三〇
成交額		六〇萬
近期	｜	｜
高	｜	｜
成交額		萬
遠期	二二、三〇	二二、五五
高	二二、六五	二一、一〇
成交額		二四〇萬
十時 鈔對金	一二一、二五	一二一、五五
十一時 鈔對洋	一四〇、三〇	一四〇、三五
十二時 金對洋	一二一、五五	一二五、五五

本埠錢鈔（六日後場）

▲大連鈔票

現貨	二二、八〇	二二、九〇
高	｜	四〇萬
成交額		
近期	｜	｜
高	｜	｜
成交額		
遠期	二二、九五	二二、九七五
高	二二、七〇	二二、七〇
成交額		一四〇萬

電報滙兌（六日）

二時 鈔對金	一二一、五五
三時 鈔對洋	一四〇、三〇
金對洋	一二五、五五
倫敦銀塊	一九便士十六分十一
同期市	一九便士十六分十一
紐約銀塊	四四仙四分三
孟買銀塊	五四留比八分五
英美匯兌	五〇四仙八分一
日美匯兌	三〇弗〇〇
中美匯兌	三二弗七五

▲美棉

現貨	一二仙一〇
七月	一一仙九二
十月	一二仙一六
十二月	一二仙二六
一月	一二仙三一
三月	一二仙四一
五月	一二仙五一

▲印度棉花

奔哥爾	一三六盧比
布牢其	二〇六盧比
奧姆拉	一八七盧比

▲神戶日美

開盤（賣）	二九弗八分七
收盤（買）	三〇弗〇分〇

▲神戶日英

開盤（賣）	一志二片三分七
收盤（買）	一志二片三分九

▲匯豐掛期（六日）

東匯	一〇七元五〇
英匯	一仙令三便士三七五
美匯	三二弗一二五

▲上海標金

開行	一〇三三元二角
最高	一〇三三元四角
最低	一〇一七元〇角
收盤	一〇一七元八角

▲上海外匯

	買	賣
東匯	一〇九元二五〇	一〇九元七五〇
英匯	一先令三便士十六二五	一先令三便士十六七五
美匯	三二弗七五〇	三二弗八二五

商品市場（六日前場）

▲大阪三品 前場開盤 後場收盤

限月	前場開盤	後場收盤
六月	三三八一〇	三三八六〇
七月	三三四九〇	三三四六〇
八月	三二九〇〇	三二九四〇
九月	三二六九〇	三二六八〇
十月	三二一三〇	三二一八〇
十一月	三二〇三〇	三二〇四〇
十二月	三〇九五〇	三〇九六〇

▲大阪棉花

	現貨	定期
開盤	六一、五〇	六三、〇〇
收盤	六一、五五	六三、〇〇

▲大阪期米

	現	中	期
開盤	二五、三五	二五、七五	二五、八六
收盤	二五、四〇	二五、八〇	二五、九〇

▲東京期米

	現	中	期
開盤	二五、五二	二五、七四	二五、七六
收盤	二五、四六	二五、七三	二五、八四

▲仁川期米

	現	中	期
開盤	二二、八〇	二二、〇二	二二、〇八
收盤	二二、八七	二三、〇四	二三、一〇

▲神戶豆餅

開盤	三、〇三	三、〇三
收盤	三、一〇	三、一〇

▲大連股票

	開	收
五品期	｜	｜
豆新期	｜	二五、八〇
錢鈔期	｜	｜

▲同短期

	開	收
五品期	二五、四〇	二五、四〇
豆新期	｜	｜
錢鈔期	｜	｜
東新期	一六六二〇	一六六五〇
高	一六六五〇	一六六二〇
日產	｜	一三三五

▲大阪三品（六日後場） 前場開盤 後場收盤

限月	前場開盤	後場收盤
六月	三三九九〇	三四三〇〇
七月	三三五六〇	三三七五〇
八月	三三〇五〇	三三一五〇
九月	三二七九〇	三二八八〇
十月	三二三〇〇	三二四九〇
十一月	三二一四〇	三二三〇〇
十二月	三二〇四〇	三二一九〇

▲大阪棉花

	現貨	定期
開盤	六一、六五	六三、二〇
收盤	六一、〇〇	六三、四〇

▲大阪期米

	現	中	期
開盤	二五、四一	二五、八〇	二五、九一
收盤	二五、四九	二五、八七	二五、九九

▲東京期米

	現	中	期
開盤	二五、四七	二五、七一	二五、八五
收盤	二五、五九	二五、七七	二五、九三

▲仁川期米

	現	中	期
開盤	二二、九〇	二三、一五	二三、一三
收盤	｜	｜	｜

▲橫濱生絲

前一節	二三、二八
前二節	二三、三二

北地行市（六日前場）

▲印度麻袋

六月	五〇二〇〇	四九〇〇〇
七月	五二九〇〇	五三三〇〇
八月	五二九〇〇	五三四〇〇
九月	五二五〇〇	五二四〇〇
十月	五二五〇〇	五三三〇〇
十一月	五二九〇〇	五二四〇〇

綠扛袋	二三留比八分五
鹽扛袋	二六留比四分一
匯兌行	七九留比八分三

▲奉天奉票對金票 現貨	五六、五〇	｜
▲奉天國幣對鈔票 現貨	一〇四、五〇	一〇四、六〇
▲奉天國幣對金票（奉天國幣） 現貨	一〇六、二〇	一〇六、三〇
定期	九四、一五	九三、九〇
高	九四、二五	九三、九〇
▲開原國幣對金票 現貨	一〇六、〇〇	一〇、六〇〇
▲新京國幣對金票 現貨	一〇六、〇〇	一〇六、〇〇
▲哈爾濱國幣對金票 現貨	一〇六、三〇	一〇六、三五
（安東平銀） 現貨	一、五二一	
滙兌	七一八、	三五兩
近期	一五二五	｜
高 遠期	一五三	｜
高		

▲（哈爾濱大豆）

六月	、五七五	、五六五
七月	、五六七五	、五六七五
八月	、五八二五	、五八二五
九月	、五九二五	、五九〇〇

▲（同小麥）

六月	一三六五〇	一三七〇〇
七月	一三二五〇	一三六〇〇
八月	一三四二五	一三五〇〇
九月	一三〇二五	一三二五〇

▲主公嶺國幣對金票 現貨 ｜ 一〇二五 一〇二五

（四日後場）

▲奉天奉票對金票 現貨	五六、五〇	｜
▲奉天國幣對金票（奉天國幣） 現貨	一〇六五〇	一〇六五〇
近期	九三、七〇	九三、八〇
高	九三、九〇	九三、六五

各地發送量

▲開原 ▲新京 ▲公主嶺 ▲四平街 ▲大連（豆 梁 餅 粮 / 大豆 高粱 豆餅 雜粮）

Values as printed, in order (not matched to stations or goods): 四八車 四車 四車 六〇車 三六車 一七車 八車 四車 一六車 三車 二車 一二車 一〇三車 一一車 四車 三四車

華財會之收穫 （義農）

中國全國財政會議、已於前日閉幕、計其會期共七日、議決案凡百餘、宣言中所以昭示於國人者有六項、皆切中重要、痛陳時弊、猗歟盛哉、此皆財政部籌備數月、宣傳數月所得之收穫也

一昨財長孔庸之氏、發表談話、亦深以此次財政會議之圓滿、引爲欣慰、並將按照所議方案逐一施行、一洗從前議而不決決而不行之弊、將來由財政會議所得之收穫、即就目前孔氏之言、以推測必更大也、

我國財政、受病深矣、今聞有醫者爲之診治、吾儕小民自無不欣然色喜、姑無論所投之劑、是否能藥到病除、然既已探得病源、開具單方、或亦但求其能從速煎服、以減輕其痛苦、若看護者遲疑不決、顧慮旁皇、不投以醫者之藥石、僅爲姑息苟安之計、見其渴也、則飲之以鴆、見其饑也、則予之以毒、則病者必無一幸免於死焉、財政受病之深、皆此類也

從前各種會議、誠有如孔氏所云議而不決決而不行之弊、故著者對於各種會議、俱不敢過存奢望、即於此次財政會議、亦復如此、翹憶民國十九年冬、今之財長孔氏長工商、因有全國工商會議之召集、當時盛況、比之此次財會、殆遠過之、以出席人數論、有二百二十、以議案件數論、有四百二十、其貢獻之廣泛、計議之周詳、已不難想像而得、追閉會以後、有全國工商會議錄之刊行、以示不忘之意、而孔氏復於篇首、冠以弁言、引先總理知難行易之說、並曰「吾人既有此完整之方案、不難一一期諸實現、……」由此觀之、孔氏所希望於工商會議議決案之施行者、亦猶之希望此次財政會議決案之施行也、孔氏昨日談話中、所以特別聲明一洗從前議而不決決而不行之弊者、其深悔於工商會議議決案之一未施行、有所感而云然歟、抑爲深自勖責之意歟

此次財政會議之召集、其唯一標的、即在討論減輕田賦附加與廢除苛捐雜稅等問題、而以復興農村涵養民力爲最後之結論、要之農村破產、民力凋敝、不始於今日、而其癥結之所在、無論詢諸何人、均能道之、自中央至於各省、日日在謀建設、裕民生、開發產業、除民疾苦聲中、而捐近於苛、稅流於雜、是何故也、刑賞爲國家之大柄、財政之未能統一、中飽之惡習未除、一由於賞罰之未盡嚴明、一由於財務行政之日趨腐敗、理財者重在財而不重在政、故政日壞、遂無法防止苛捐雜稅之叢生、而尤感於苛捐雜稅之不易、因捐苛而稅雜、則中飽者亦得以行其奸、據日昨孔氏之談話、對於本屆財會議決各案、將嚴令各省市負責實行、並將規定獎懲辦法、法良意美、蓋以賞罰嚴明、實爲整頓財務行政之第一步辦法也

理財之道、蔣委員長之內外相維開源節流一言盡之矣、地方之於中央、猶手足之於心腹、一方受病、全體隨之、今日地方與中央財政、往往各自爲謀、各自行動、其施政方針、率多岐異、譬之斷一蚓、將其首尾截而爲二、雖一時尚可各自活動、終必失其生命、故內外相維、則中國整個之財政、必能如身之使臂、臂之使指、運用自如而收實效、至於開源節流、尤爲調養民力之不二法門、蓋以源不開、則利棄於地、民失其所以養生之具、流不節、則支用繁、苛捐雜稅必隨之以興焉、財政會議、悉本此旨、施政者苟亦本此方針、以行焉、則其收穫必多矣

瀋陽有聲電影院

六月八日及九日（祇演兩天）

丁子明、萬籟天、主演

聯華影業公司默片

心痛

描寫人生魔障 表彰忠孝節義

是燭照整個社會的明燈 是描寫黑暗都市的鐵筆

下期 十日至十三日開演

世界大戰英德海軍印度洋血戰權威巨片

英德海軍大戰

生乳奇藥

產後必需 自生乳

功効 母體健康 嬰兒強壯 乳來如湧 厚而且濃

奉天歐美藥房

●母體健康兒肥胖 服用本號自生乳

●失乳瘦兒母焦憂 一瓶下乳如泉流

△每瓶售現洋一元 外埠加郵四角

奉天稅務監督署對過 歐美藥房東號

△代理店 海城恩泉藥房 鳳城振豐藥房 蓋平成春堂 大連華泰藥房
△大連西崗康德記 開原城裏同順成 卅里堡志順成 千金寨信和堂 瓦房店儒和藥房
△公主嶺三合德 長春中西藥房 吉林五洲藥房 四平街和發瑞 營口營口藥房
△鐵嶺義和堂 遼陽義和堂 本溪協盛廣 長春義和議 金州老德記
△興城同壽堂 遼源縣廣生堂 安東東益增 洮南和發遠 普蘭店康德記

內分泌是什麼

內分泌乃人身各種腺體所分泌之液、如甲狀腺、副腎、腦下垂、睾丸、等所產生之液體、醫學上名之曰火爾孟、此種分泌液、具有微妙機能、爲人體各器關最重要之培養料如膵液保持口腔之濕潤、調和乾燥食物者在口中分泌膵液腺之功用爲吾人所熟知而後下咽且能補助消化、其他分泌腺皆具有同樣性能不過功用互異耳、在甲狀腺分泌不全、則現如下症狀、面貌蒼老、毛髮枯燥而早白、爪甲脆而易碎皮膚老厚欠柔軟性、性慾缺乏溫柔感情消失、記憶力不佳、智力低下、無勇氣缺毅力、憂鬱妄想等症睾丸分泌液尤具有萬能之功用改造人體恢復青春、據試驗七十二歲之老人、取青春動物睾丸之壓搾液行皮下注射、發現不可思議之偉效、初則食量驟增體重增加、皮膚柔潤、眼球光澤、性情活潑、喜動作、疲勞減退、恢復性慾、勃起力强盛、任何人一見承認其返少十年云、女性卵巢分泌液其功用於男性睾丸同、其他如腦下垂體爲促進生殖器成長發育者、松果腺胸腺同爲生殖器過度發育、或不及、之巧妙調節作用、攝護腺爲促進睾丸等機能旺盛之物質、此所謂內分泌療法、又名臟器療法、詳情請閱還童術長壽法、附郵票四分函索即寄

性病——最新穎內分泌療法 乃數百年前漢醫古方

古方醋煮猪肺病、治肺久咳、鹿胎調經及治不孕病海狗腎治陰虛、腎虧陰萎、一切性病於現代用睾丸卵巢同爲一理、不過當時科學尚未發明、製藥方法非醋煮、即焙乾、殊不知此種臟器所含治病有効物質是耐得高熱的、一經煮沸焙乾原質破壞、遂成無用廢物、現在應用科學製造、用眞空乾燥法、原質不變、效力極準、上海哈德洋行包銷之青春腺、採用眞空乾燥法、製成內分泌療法唯一之良藥、並裝入眞空管內、免受空氣變化之影響

無法治療的性病 惟內分泌可以根本解決

人生最苦腦的莫如性病、從先治療這病無非康達力精士的年等類含有毒素刺戟性藥品近來所謂性病唯一良藥育亨賓、然亦不過興奮神精有効於一時非根本治療藥也、有時用他仍不能奏効那就無法可施了尤其是用這一類的藥害處很大、人身如同一具精巧機器、內分泌液爲潤澤機械之油、機輪缺乏油液運轉不靈、管理機器者不去澆油、反開動較大馬力勉强運轉、用康達力育亨賓等刺戟藥品、正如不澆油加馬矣、這機器的損害、於將來的危險、不問可知的機器同爲一理、哈德洋行之青春腺係用動物內分泌各種體製成、分男用女用二種、男用睾丸爲主、女用卵巢爲主、男女不可錯服、詳情請閱還童術長壽法函索附郵資四分即贈一冊

△主治 男性病、早老、白髮、腦神經衰弱、記憶力不良、動脈硬化、腎虛陰萎、早洩、生殖器發育不全、短小無力、無子等症

女性病、經血不調、子宮發育不全、久不受孕、性慾缺乏、不感症、卵巢萎縮其他功効於男用相同

◎藥價 每盒服七天現洋五元現正在贈送期間買一盒送一盒過期不贈不送應售五元

中國南洋總經理 上海哈德洋行

△外埠代售處 奉天金城藥房、開原德祥厚、四平街天德堂、安東瑞祥泰、洮南德慶仁、遼陽義和堂、營口中西藥房、長春中西藥房、江省德泰盛大連華泰藥房、吉林五洲藥房、吉林中西藥房、長春中法藥房、長春五洲藥房、哈濱金勃先藥房哈濱環球藥房、哈濱同昌藥房、普蘭店康德記、旅順大德堂、普蘭店志義成、皮口集義成、金州志義成、瓦房店康德記

滿洲國總分銷 新京大馬路四馬路口拐角 中興大藥房

㊄大連汽船出帆

▲奉天丸	●開往青島上海	六月八日
▲青島丸		六月十日
▲大連丸		六月十三日
▲長平丸	●開往天津（天津瀏航）	六月七日
▲天津丸		六月十日
▲長平丸		六月十三日
▲濟通丸	●開往安東	六月十一日
▲龍平丸	●開往龍口登州府行	六月十日
▲龍平丸	●開往基隆高雄	六月七日
▲河北丸		六月十五日
▲山東丸	●開往新潟伏木敦賀	六月十六日
▲河南丸		六月廿六日
▲河北丸	●開往芝罘濤津雄基	六月十一日
▲遼河丸	●開往營口	六月二十日
▲河北丸	●開往阪神	六月十一日
▲龍鳳丸		六月廿四日
▲煙台丸		

大連汽船株式會社

專屬貨客經理店 大連市敷島町永和公司 電話七八六八・七二七五

阪神航路專屬貨物經紀 澤山兄弟商會 電話五二六五、四八一六

台灣航路荷客取扱店 大連敷島町 丸二商會

乘船切符發賣所大連伊勢町 ジャパン・ツーリスト・ビューロー 大連案內所 電話五五四五番

三阿波共同汽船出帆（大連）

▲十六共同丸	●開往芝罘威海衛青島	六月八日
▲卅六共同丸	●開往芝罘威海衛仁川	六月七日
▲長山丸	●開往仁川鎮南浦（定期修繕中）	
▲長山丸	●開往天津（定期修繕中）	
▲長山丸	●開往芝罘	
▲第十八共同丸	●開往營口	六月七日
▲廿六共同丸		六月七日

阿波國共同汽船株式會社大連支店

㊅大阪商船出帆

▲烏拉爾丸	●開往門司神戶大阪	六月八日
▲香港丸		六月九日
▲特克馬丸		六月十日
▲烏蘇利丸		六月十二日
▲貝加爾丸		六月十三日
▲西亞得爾丸		六月十四日
▲扶桑丸		六月十六日
▲哈爾濱丸		六月十八日
▲亞米利加丸	●開往上海福州基隆（入埠中）	
▲盛京丸	高雄	六月十日
▲長沙丸		六月廿一日
▲福建丸		七月五日
▲日東丸	●開往天津	六月七日
▲第一東洋丸		六月十五日
▲白山丸	●開往橫濱（掛今治）	六月廿三日
▲日東丸		六月十二日
▲第一東洋丸		六月二十日
▲白山丸		六月廿八日

大阪商船株式會社大連支社 電話四一三七番

三惠通行出帆

▲利通號	●開往芝威仁	六月十一日
▲昌平丸	●開往芝罘	六月九日
▲順國丸	●開往門宇尾今	六月十五日
▲神祐丸	●開往安東	六月七日
▲惠昌丸	●開往宇野	六月七日

電話 六一一八番 三八五一番

三日清汽船出帆（大連）

▲華山丸	●開往上海青島香港廣東	六月十九日
▲唐山丸		六月二十日
▲廬山丸		七月一日

㊉政記輪船出帆

▲公利號	●開往威海	六月八日
▲加利號	●開往龍口	六月八日
▲有利號	●開往芝罘	六月九日
▲永利號	●開往安東	六月八日
▲新利號		六月八日

補氣養血健腦聖藥 補腎壯陽添精種子

金剛藥片

大贈品 買一盒送一盒 四十一天

主治先天不足、腎經虧損、房勞過度、手淫遺精、滑精缺乏之精、冷精清子、嗣艱難、陰莖短小、陽萎不堅而不久、房事早洩、老年精衰、夜多小便、精神困倦、頭暈耳鳴、作事心跳、動作氣喘、四肢無力、腰痛腿軟、形容枯瘦、不安寐等症、凡腎經虧損所發生各症、無論新久、按法服用、無不效驗、此藥純粹補腎之品、非市上所售興奮品可比、如法服用、均有特效、保藏陽萎之大病、且體質強壯、精神充足、而時常快美、永不萎縮、東西各大醫生、每治腎虧陽萎病、時得其事、十分讚賞、其藥性和平、效力宏大、不燥不寒、四時皆宜、老幼可服、剛片無流弊、眞正百發百中、全球無一第一良藥也、服法 每日早晚飯前服二片、白水送下、要有房事前一點鐘、服用四片、淡鹽水送下、奏效如神

定價 大瓶國幣二元四角 半打十二元 小瓶國幣一元二角 半打六元

大連總發行所 哈爾濱道外十四道街 老福春堂

大連德記 同源棧 同全昌 同華西藥房 同大成藥房 同中西藥房 同中利藥房 同豐義和堂 營口店 同大康德記 同陽成東 同五洲大藥房 同五洲生藥房 安東大生藥房 同天吉祥
鐵嶺 同義和堂 開原 世合堂 同站 義盛源 同興 廣泰興 四平街 德發瑞 同天和堂 公主嶺 三德亨 同合慶德 同 泰和春 范家屯 義和隆 新京 天德堂 新京長 耀廷藥房 同春 [illegible]
長春 中西藥房 同中央藥房 同中興藥房 同五洲同益堂 同中西藥房 吉林 五洲藥房 同中西藥房 敦化 中西藥房 江省 五洲藥房 海倫 世界藥房 同久遠長 同久逢長

大正十一年七月二十四日第三種郵便物認可 郵政局掛號認爲新聞紙類

滿洲報

（本報價目）每月一圓四角六個月七圓八角全年十五圓郵費在內（外國除中國日本外加郵費）（廣告刊資）一行十二字起碼一日每行一圓特別地位加倍長期者另議以上俱以現大洋爲本位但朝鮮臺灣日本內地即以日本金幣爲本位

大連市常盤町二十九番地 發行所 滿洲報社 電話

發行人 王平山 編輯人 金念曾 印刷人 金惠章

THE MAN CHOU PAO 29-31 Tokiwacho Dairen, Manchoukuo.

昭和九年六月八日

秩父宮殿下蒞京之第二日
今上答訪開御宴
殿下並蒞臨各機關甚爲繁忙

當迎此長途無恙安抵新京之秩父御名代宮殿下之今日實爲全滿無上之欣幸七日午前十時捧呈親書及勳章之儀式於草色青青之興運丘宮廷舉行負此重大使命遠道來滿之日出國皇弟秩父宮御名代宮殿下至新興滿洲國第一世皇帝陛下之對面將深深刻於滿日兩國歷史上令人永久不能忘去其意義實極爲深長如此森嚴已極之儀式終了後秩父宮殿下於上午十一時在旅館受今上之答禮正午在宮廷親臨最初之午餐會與今上共餐後在便殿歡談午後參拜新京神社賜閱關東軍司令部駐滿海軍部大使午後五時列席在大和旅館鄭國務總理大臣主辦之晚餐會第二日實爲多忙之日也

皇帝答訪相對歡談及
宮殿下躬臨御宴盛況
賓主之親密愈顯國交深厚
兩國各大臣要人均行恭陪

七日午前十時許御名代宮殿下由扈從拱衛之下躬赴我宮廷府晉謁我大皇帝辭歸御旅館之後 我國大皇帝陛下於十一時後率同宮內府國務重臣拱衛從員等行幸御旅館答訪友邦宮殿下作親密之懇談當日御旅館奉侍者菱刈關東軍司令官大使館林首席隨員及沈首席接伴員侍立由林出書記官之御通譯 我大皇帝陛下與友邦宮殿下御會見懇談十數分之久辭出 還幸宮廷府各關係者當局敬謹送駕還幸當日

以宮廷府興運路長通路七馬路以迄附屬地遮帶沿途日滿軍警憲兵分佈拱衛十分森嚴府之後始將警備線除去

又訊、爲滿日親善國交可永久紀念之最高儀禮捧呈大日本天皇陛下宸翰及勳章之歷史的御儀告終後秩父御名代宮殿下於午前十時十分歸還行轅大使館今上陛下於深感盟邦之厚誼外於午前十一時躬親至秩父宮殿下行轅答訪陛下御陸軍樣式正裝佩以日皇陛下贈進之大勳位菊花大綬章於沈宮內府大臣張侍從武官長石丸侍從武官工藤侍衛官長等諸員供奉之下駕麗都自動車列之第一公式鹵簿駕出宮門於沿途警護及市民堵列歡喜中行幸朝日通之殿下行轅 秩父宮殿下着正裝帶同菱刈全權林主席隨員等親恭迎至正門引入內室 皇帝與殿下挾卓相對而坐慰勞殿下遠路來滿後爲叙歡談當由通譯林出大使館書記官謹行奉伺菱刈全權林主席隨員及沈宮內府大臣等皆着大禮服威儀正肅而侍立兩旁

隔南窟外涼台已整飭淸淨宮郎之草木百花爲初夏薰風所吹爽然入懷一似象徵滿日兩帝國永遠親善者此可尊貴之情景誠爲筆墨難盡者如斯皇帝陛下啓鑾於殿下恭送諸員國威激奉送中於供奉諸員一同於午前十一時廿分還幸矣

滿洲帝國皇帝陛下於七日午正特備御宴在勤民樓大食堂歡宴友邦秩父宮殿下

斯時秩父宮殿下率同御隨員接伴員等駕幸宮內府我國皇帝陛下御躬臨於承光門階上歡迎國賓同入東便殿稍示會談即入勤民樓大食堂滿日兩帝國各大臣要人等恭陪 御讌我 皇帝陛下首先舉盃敬祝友邦天皇皇后皇太子三陛下健康暨秩父宮殿下健康宮殿下亦舉盃御答祝 訖賓主歡宴暢談數十分之久秩父宮殿下謝辭駕返行轅云云

又訊今上陛下因以日皇陛下御名代遙行來滿之秩父宮殿下於七日午前十時捧呈宸翰及勳章御儀如儀告終乃以秩父宮殿下爲正賓於七日正午在宮中勤民樓大食堂舉行盛大之午餐宴矣御名代宮殿下於午前十一時四十分接見宮內府恭迎之接伴員時着陸軍大尉之通常禮服乘宮中差來之自動車於張接伴員寺倉武官陪乘之下帶同林首席隨員等駕出行轅即行晉宮斯先蒙賜陪食之榮之鄭國務總理大臣宇佐美國務顧問沈宮內府大臣以下各部大臣羅監察院長各參議各部高官及日本側菱刈全權大使西尾岡村正副參謀長谷參事官大使館首腦者約六十名陸續整衣晉宮以待殿下甫至正午殿下之御召車着承光門今上陛下御陸軍樣式禮服帶同張侍從武官長親迎至承光門階石與殿下固行握手後臨東便殿懇睦會談後請登整備之樓上食堂內所設備之棹敷以純白之布配以香花於賀饌之中寓有優雅之意今上陛下御正席御名代宮殿下與陛下對面而坐諸員各就所席於別室奏樂此可紀念之御宴於焉舉行宴半比奏瀏喨之君代樂今上陛下與諸員靜對秩父宮殿下對立以懇切之言詞申謝今次之使命並祈日本皇室之繁榮乃舉杯祝日本皇室三陛下及秩父宮殿下之健康繼而秩父宮殿下亦舉杯答禮祝滿洲國之隆盛於斯滿洲國國歌樂聲四揚而起展開此滿日大交驩之歷史的場面矣

捧呈宸翰勳章後
大任已果成
殿下致電上奏

秩父御名代宮殿下成捧呈親書及勳章之儀歸館後即對大皇陛下奉達已無事果成大任之電奏矣

受光榮之
賜拜謁
軍部關係之有資格人員

七日秩父御名代宮殿下駕臨關東軍司令部時殿下賜拜謁之軍關係者如左

單獨拜謁親任官勅任官及同待遇者列立拜謁

甲、現職高等官判任官及同待遇者

乙、前官有位有勳者

丙、無單獨拜謁資格之親任官勅任官辦理者

又受賜單獨拜謁光榮之有資格者如左

菱刈軍司令官大村交通監督部長西尾參謀長田代憲兵隊司令官佐野飛行隊司令官岡村參謀長多田軍政部最高顧問梶井軍醫部長渡邊獸醫部長高屋少將後宮少將梅谷移民部長庄田特務部囑託植木特務部囑託以上十四名

司令部發表
八日御行事

關東軍司令部發表（六日午後三時）秩父御名代宮殿下八日行事預定爲午前九時三十五分由行轅出發爲滿洲國側觀兵式赴新京停車場前式後返回行轅十一時十五分爲賜謁赴奉拜場新京商業學校後於行轅大使館出席大使舉行於皇帝親臨之午餐會午後懇談於三時三十分由行轅出發赴衛戍病院於四時十分由衛戍病院出發歸還行轅於四時五十分赴在大和旅館軍司令官大使主開之晚餐會

軍人之殿下駕臨軍部
上奏軍情蒙字々傾聽
菱刈司令官以次恭迎於正門
賜列立拜謁後於敬禮中回駕

秩父御名代宮殿下親臨關東軍司令部之八日午後沿道淸淨一塵不起通達軍司令部道路之左側有列立拜謁者整齊之排列右側則有其他軍務關係者站立一同均端正服裝敬候殿下駕到想當迎此軍人之秩父宮殿下關東軍司令部內之感激與昂奮在整列於道旁之各勇士胸中似不斷追懷事變以來繼續擔當恢復治安工作重大之職責日夜歷盡千辛萬苦之情形一同均肅然無聲但一面均抱今日在宮殿下前決更使全滿洲帝國完全肅淸和平之光遍於全國之志向殿下時刻追近立於正門前之菱刈軍司令官以下十四名驅車賽特克即已駛到在其次臨之際突聞砲聲響處前庭右側正當駕臨時刻愈歌之中均行馳到由御召車降之臙脂色御召車上已得拜謁軍之殿下之英姿繼則有隨員車伴員車於定刻衛兵吹奏君代禮服極爲健康面帶笑容威風凜凜大有勇敢武夫之慨殿下對奉迎者之敬禮輕々還以舉手禮由菱刈司令官先導入司令官室稍憩後當賜與單獨拜謁繼則由植田參謀次長陪席之下菱刈司令官同西尾參謀長起立稟奏軍狀殿下對其一言一句均側耳傾聽未幾稟奏畢由立拜謁場俄頃殿下自壇上毅然起立依塚田第一課長之號令列立拜謁者一同一齊行最敬禮殿下當輕還以舉手禮於軍司令官領導駕臨營庭之列茲臨關東軍司令部之豫定已無事告終殿下復由軍司令官先導再觀英姿於正門前乘汽車於正門左側單獨拜謁者奉送之中御召車由軍司令部出發在沿道軍關係者敬禮中乃就歸還之途

又駕臨大使館
於蒞臨海軍部後
菱刈大使報告使館狀况

在極形親密日滿親善關係上占有重要地位與盟邦滿洲國之外交機關日本駐滿大使館當奉迎御名代宮殿下之日實爲意義深長者也是日也田代警務部長岡村陸軍武官守屋一等書記官以下大使館員吉澤總領事以下總領事館員及在新京日本官衙高等官在留日民代表者四十七名均着大禮服整列於大使館前威儀端正敬候殿下駕臨是時殿下閱歷海軍部完畢在三時五十分於諸員奉迎之中抵達蓬萊町大岡村陸軍武官大場警務顧問等單獨拜謁畢由菱刈大使報告大使館狀况及報告終了殿下由大使館先導蒞台階下之列立拜謁場賜與守屋一等書記官以上大使館高等官吉澤總河拓務書記官以下總領事館高等官小官秘書官等在新京高等官及河本滿鐵理事荒木地方事務所長大原地方委員會議長品川居留民會長等民間代表等總員四十二名謁見更由大使鎭導返大使室少憩後四時十分於諸員奉送中仍由大使先導退去

奉迎觀兵式
諸兵指揮官

奉迎秩父宮殿下觀兵式之諸兵指揮官及幕僚如左

奉迎秩父宮殿下觀兵式諸兵指揮官 陸軍中將 王靜修

參謀長、少將 王之佑

參謀步兵少校 于深澂

同 砲兵少校 滿豐昌

同 砲兵少校 鄭洸

副官陸軍步兵少校 金災春

副官步兵少校 楊傳堯

臨駐滿海軍部
由小林司令官上奏軍情

七日爲秩父御名代宮殿下駕臨駐滿海軍部之日光榮之駐滿海軍部於是日早晨一切均已準備就緒唯期殿下之駕臨定刻小林司令官即偕全體職員整列正門其他勤務者整列前庭奏瀏喨之「君代」時已見駕到當由司令官先導運用堂堂玉步而入階上公室殿下即於此室賜司令官以單獨拜謁須臾蒞會議室賜判官以上者列立拜謁繼之殿下再返公室聽取司令官奏上之軍狀 殿下在海軍部豫定終了始於全體部員奉送裏就途歸還

旅大各機關
上獻之物品

秩父御名代宮殿下來滿關東廳遞信局滿鐵大連市及大連市商會大連西崗商會等之獻上品如左

◇菱刈關東長官 硨磲寶之一（蛤類之最大者爲七）白臘羅漢獅子（雕刻者）滿蒙出產之羊毛絨繒紅白紋壁織（白色係菊模紋紅色絲鳳凰模樣）

◇遞信局 紀念截子集

◇滿鐵 虎皮

◇大連市 滿洲產出鐵製造之刀

◇東西南商會 南極老壽星騎鹿銀像一套、並銀花瓶一對

銀公司選定之
董事及監察

上海訊、建設銀公司二日下午四時開創立會、李石曾主席、報告籌備及呈請財部核准經過、章程規定股本一千萬、分白萬股、選出孔祥熙宋子文、貝淞孫、陳光甫、張公權、周作民、錢新之、李石曾等廿一人爲董事、張靜江等七人爲監察、章程中規定經財部核准、得設分公司於外國、公司辦事處已租妥、俟日內開董事會互選董事長及經理後、再定期成立、惟孔祥熙之理事長、謝祺之經理已定妥、不致變動

又訊、建設銀公司、選舉宋子文、孔祥熙、李石曾、葉琢堂、唐壽民、宋子良、胡筆江、李馥蓀、張公權、陳光甫、周作民、錢新之、陳健庵、徐新六、劉晦之、貝淞孫、楊敦甫、徐可亭、張靜江、孫衡甫、席德懋廿一人爲董事、徐寄廎、王伯元、張慰如、劉鴻生、文、七人爲監察、三日午召開董事會

殿下親呈勳章
儀典意義崇隆
皇上皇后特御正殿
嚴肅禮式完成經過

舉行滿日兩國皇室最初且至高之曆史的御儀之七日晨以來宮廷內外纖無一塵日輪五彩燦昇自東方愈上愈顯莊嚴之氣

當此佳日入國都新京已過第一夜之秩父御名代宮殿下着陸軍大尉服精神凜々乘於午前九時四十分自宮內府派來朱塗汽車由寺倉武官張接伴員陪乘帶同林灌助男以下隨員及出迎之滿洲國側之接伴員由行轅正門出朝日通於三輪汽車先導經張燦五色幕幔之興運路一路晉宮矣 於禁衛軍衛兵最敬禮中通過正門至承光門停車由沈首席接伴員先導在勤民樓上便殿稍憩比至十時正由張侍從武官長先導御大禮服佩帶勳章之 今上陛下與皇后陛下同列帶同工藤侍衛官長石丸侍從武官等出中和門駕幸勤民樓上正殿就正面玉座御名代宮殿下由接伴員先導入正殿於鄭國務總理大臣宇佐美國務顧問謝外交部大臣及日本側菱刈軍司令官兼全權大使林首席隨員以下各隨員等正襟侍立中肅然前進瞬間於極尊重之沈默裏侍立之老臣仁濟滿頰頗現緊張 此時殿下與皇帝皇后兩陛下嚴肅爲禮後林首席隨員恭捧日皇陛下宸翰當由今上接受兩陛下對殿下注目諸員齊謁殿下殿下威儀正肅對皇帝陛下奉呈大勳位菊花大綬章一對皇后陛下奉呈勳一等寶冠章並上奏今次之重要使命 今上於此歡慶中玉音朗々賜以優渥勅語於玆此在滿日國交上有意義深高之御儀告終矣 如斯御名代宮殿下對玉座一拜後退還原來位置與兩陛下由衷心交換敬禮殿下於兩陛下目送中以得果成重任之慶悅而退出正殿時正爲午前十時卅分御名代宮殿下由接伴員先導帶同林首席隨員以下各隨員在便殿休憩後於諸員最敬禮中歸還行轅矣

對滿洲國民
殿下之賜示
於抵新京站時發布

秩父御名代宮殿下於六日着滿洲國都新京驛之際發出「告滿洲國民」之聲明書

聲明書

曩以貴國皇帝陛下舉行登極大典於焉實施帝制今奉我天皇陛下之命爲代而對貴國皇帝陛下致慶祝之意被欽差於貴國者予實引爲最欣幸者顧貴國建國以來着々進於健全發達之步武尤以由實施帝制國礎愈致鞏固國運長永洋洋者非獨貴國之幸福爲全東洋延而爲全世界和平不勝慶賀大滿洲爲余前曾來訪之地山河草木似皆以喜色迎予 幸得與數年來得有厚誼之貴臣各位再會於此地衷心愉悅之情實且予於此機會對貴國與我國同心協力固相提携繼作益堅實之發展向萬邦協和人類共榮之理想擬有貢献者爲希望而不已也

參拜新京神社
高齡者之感泣奉迎

秩父御名代宮殿下於七日下午二時半偕同林首席隨員以下全體隨員參拜新京市內新京神社本日神社境內自晨即洒掃淸淨道旁翠綠白楊反映初夏之陽光倍覺莊嚴無比似爲候宮殿下駕臨而發揚光輝 該日特開鴻恩准許七十歲以上高齡者十三名奉拜並有神社關係者在駕到一小時前跪坐境內道旁左側恭候宮殿下駕到 至定刻御召自動車來在下來口停止由井上神官荒木地方事務所長大原地方委員會議長氏子正副總代等恭迎宮殿下由井上神官先導向境內移步當即瞥見叩首於地奉拜之老齡者而慈愛極深之微笑隱露於雙頰之間即賜以舉手答禮 此惠澤之老齡者於恭送宮殿下颯爽英姿之同時漸爲擦頭感泣奚似旣而宮殿下入華表內先行淨手由神官修祓後遲々前進拜殿恭立神前捧呈玉串奠祭完畢 於是參拜禮成宮殿下觀覽於社殿旁在過去五年前爲陸大生時爲參拜紀念日本僑民所植之松樹欣々向榮在濃蔭之中似語五年間滿蒙之幾度變遷感慨莫喩復由神官先導於二時五十分在諸員恭送裏滿面春光退出神社乘御召自動車赴關東軍司令部

代表全國之歡迎熱誠
鄭總理特開大晚餐會
蒙殿下駕臨席次把酒歡宮談
大員二百餘人陪席迎送如儀

秩父御名代宮殿下於七日下午五時駕臨代表滿洲國三千萬民衆歡迎熱誠之鄭國務總理大臣所設之晚餐會該日會場爲大和旅館飄揚日滿兩國旗由大門前廣場內外洒掃淸淨微塵不揚道旁樹木濃綠欲滴於會場大食堂安排整齊之食桌上敷以雪白之臺布雜別無華麗裝飾却顯極其幽雅之象及至定刻宮殿下偕同林男以下各隨員由東道鄭國務總理及各參議各院長各部大臣參議大使谷參事官西尾岡村正副參謀長等榮膺陪席在日滿要人恭迎裏御召自動車到來 由鄭總理大臣引導於休憩室少憩旣而陪席者全體入座宮殿下亦在正棹落座列席者二百餘名之歡迎宮殿下大晚餐會即由此開始宴中在嚴肅吹奏君代之樂中鄭國務總理大臣起立 舉杯謹以恭迎之辭 向宮殿下 特行乾杯 把酒歡談後於下午七時隆盛大晚餐會於玆告終由全體恭送裏宮殿下遄歸旅館謁之鄭國務總理大臣敬愼感激而退

鄭總理大臣謹話

本年三月我國實施帝制深荷日本大皇陛下與朝野上下深摯之同情與懇切之援助玆日本國大皇陛下更欽派御弟秩父宮殿下爲御名代來滿慶賀今上登極尤足以證兩國邦交之輯睦不勝慶賀之至本大臣前奉命赴日修聘蒙大皇陛下賜宴之時曾於宮中拜謁殿下今日復獲在驛恭迎殿下安蒞新京實深欣幸在殿下駐節我國期間我官民全體祗有竭誠奉迎以謝日本國皇之厚誼而揚兩國敦睦之光

今日本報出版三大張

緊要聲明

東豐利成東德鑫棧原係瀋陽之櫃自事變後迄今杳無音信所欠件欵五十八元餘尚未補還玆特定限於本年七月十五日以前將欠欵付清倘欲變價還欠惟君尚存有行李及餘包各一取回存物過期不取即將存物變價抵欠

東豐利城東岳雲閣啓

運轉手之急用

啓者敝公司要用一可靠開客車之運轉手一名須有相當介紹人之證明書者方可月薪起碼日金四十五圓如願當斯職者請函遞大連中央郵便局信箱第六十號可也

鳴謝三井賠欵迅速僅用介紹保險注意

啓者本號於日前一時失愼延燒粮豆兩個幸得事前在奉天三井保險有火險當由該行駐瀋海線經理李至心君急電該行派員王德滋君查明一切即按損失程度照數賠償毫無延及拖延情形領欵之後非常滿意特登報藉事鳴謝並印廣告多張而資介紹竊查西安全市商號爲該行所保險者有之商品建築物多爲該行所保險火險者足見信用人手續敏提有以致之也僅此通告尚望有意保險火險者之注意焉

敝西安縣 天德成啓

鳴謝太古洋行和記洋行聯保公司賠欵迅速

敝號德聚福於三月十五日午後十時不幸倉庫起火延及櫃房將所有貨物舖墊如數燬盡幸事前在太古和記聯保三公司保有國幣一萬五千元之火險事後經三公司派員查驗並無虛偽等情遂即按數賠償並無絲毫留難與折扣領欵之下無以爲報特此鳴謝以誌介紹

奉天小北門裡 事主 德聚福謹啓

遺失股票聲明作廢

啓者敝商於民國二十年在海城德裕恆錢莊入有錢股二分領恆字第五十六號股票一張計大洋一千元又有敝經理宋壽山即松林堂大同股元一年因受匪影響以致丟失除官廳立案登報聲明作廢外另補股票以後無論落於何人手中一概作廢無效特此聲明

岫岩長合太宋壽山同啓

爲遺失徽章特此登報聲明

查鄙人於五月二十六日赴本驛各通要路會勤記意佩帶之第十七號記章及白萬字奉天支會之第四十五號徽章佩帶日久致將衣紐磨斷途中一併遺失遍覓無着除呈報註銷外特此登報聲明作廢

雙廟子驛稅捐分所主任高仲元啓

金州 義馨長香局開幕廣告

啓者本香局開設於金州南站旭日橋北路西向東門面專辦上等材料精造進貢加檀双料黃白東香以及金線京門萬壽等諸品名香一概俱全遠近客商如蒙賜顧則不勝歡迎之至也恐未週知特此聲明

金州會南門外一二七番地 本號謹啓

韋塘照註銷作廢

聲明 序東因成發永借貸款祭軒憤不還訴訟三年之久承法院判決依法查封伊之不動產坐落大東溝南崗子韋塘一處計六張刀共一千四百八十畝零七分七厘佈告拍賣至期經金君投標依法買去照章除已發給管業證書外函咨安東縣公署將孫樂軒韋塘照計七百六十二畝九分七厘其子孫樂立杜領名塘照七百十七畝八分已經註銷作廢法院佈告在案恐未週知特又聲明作廢

周序東 特此聲明

聞

顯祖妣金太夫人疾終於遼陽寓宅內寢享壽七十有九歲（威歷五月廿四日 舊歷四月十六日未時）詹於國歷六月十一日 舊歷四月三十日成主領帖 五月初二日 合府於祖考子憲府君之兆謹此登報告哀不另訃

伏惟 矜鑒

孤哀子 金毓綸 泣血稽顙
承重孫 金長齡 泣血稽顙

喪居遼陽城內三義廟胡同九號本寓
通喪處 奉天大東關新利胡同一九三號金寓

杉野法律事務所啓事

本辯護士今受大連西崗大龍街一三番地慶源棧主人楊永慶委託擔任常年法律顧問無論對於楊永慶之所有生意財產之權利及關於對內對外各種之交涉皆有依法保障之責任恐未週知特此聲明

慶源棧主人楊永慶聘請常年法律顧問啓事

敝人今特聘請大連市山吹町三十六番地辯護士法學士杉野耕三郎爲常年法律顧問對於敝人生意財產有依法保障之權利又關於對內對外之各種交涉皆擔任之責恐未週知特此聲明

聲明作廢

臨榆縣古城莊六順堂於民國十六年在奉天海龍縣山城鎭慶源當存放奉小洋一萬二千圓立有存條嗣因不愼竟將存條丟失今經覓保已將所存奉小洋一萬二千圓如數使出日後此項存條無論落於何人手中一概作廢紙特此登報聲明

六順堂 陳慶升 陳氏 陳慶祥 陳慶俊 同啓

俄之太平洋防禦同盟
美政府表示反對
李德維諾夫氏要求英國援助
各方對其今後成行皆爲注目

據由日内瓦達東京電稱、蘇聯外務人民委員長李德維諾夫氏五日會見英國國務尚書艾頓氏要請允許蘇聯參加明年海軍軍縮會議並陳述在該會議蘇聯所提倡之於遠東及太平洋方面亦有締結相互援助條約必要之方針要求英國援助而關於締結相互援助條約乃爲李德維諾夫氏之熱心考慮締結該條約之主眼係由憂慮日本將侵略西比利亞方面一大錯覺起點計劃、意使太平洋方面防禦同盟實現、對於該計劃最大之障害即爲美國之反對即曩者美國代表道維斯對李德維諾夫氏曾言明安全保障决非優先於軍縮者等語已表明美國政府對該種問題毫無熱意因之李德維諾夫氏之計劃早受美國方面之反對、故其具體化已陷入瀕危狀態但對其今後將以如何形式以謀進展各方面均極注目云（國通七日東京電）

薩國因未參加總會
不受决議拘束
薩代表將會見愛文諾 說明承認滿洲國信念

駐巴黎薩爾瓦多代表鮑爾特斯氏關於薩國不拘國聯之不承認决議已斷然承認滿洲國之故决不能默認薩國反對不承認决議故仍有促薩國再加考慮之意向然而薩國堅持薩國既未參加去年總會對該决議即無拘束理由之立場觀與擬向國聯說明該氏將即會見國聯事務局長愛文諾氏而國聯當局因在去年臨時總會决議該問題之際以薩國未出席事務總長之會見亦必强硬云（國通七日東京電）

陳李白等復電中央
决心擁護到底
汪精衛不滿西南元老言行

南京訊、最近西南方面、諸事紛繁、中央粵籍要人汪兆銘孫科等、日前爲此、曾有電致陳濟棠、查詢外間傳說眞相、并附帶說明中央今後對內對外之政策及計劃、黃紹雄甘乃光、日前亦曾電致桂省李白查問、現悉陳濟棠李宗仁白崇禧三人、已有復電分向中央各要人聲述、在中央指導之下、本軍政分治之旨、重表示粵桂兩省、從事剿匪與建設、并聲明擁護中央到底之决心、外間謠言、殊不足信、聞陳并另有電致蔣作同樣聲明、桂李并表示願黃紹雄返桂一行、以便就商各項問題、聞內黃已决意南返、附帶視察西南數省自治狀況、但行期則尚未定

南京訊、汪院長一日晨六時半、赴陵墓參加總理奉安五週紀念會、據談、一、黃郛何日返平、迄今晨止、尚未接其電告、屆時離滬北返必先經過首都、想能順道入城相見、但此不過余之臆測、非黃之固定行程、二、使節晉京在兩三日前、循例事先電告、惟刻下余未接得有吉此來係通常會晤、想其在滬有數日躭擱、亦外交官應有之行動、初無特殊之任務、三、關於通郵通車問題、余亦不明、外間之傳說、如昨有交部當局發表談話、今有外交要員談話、實則多屬揣測、通車通郵、確有此建議、但我方並未有任何決定至於由地方政府解決之說、余可負責答復、通車通郵、果能實現、若非經中央正式愼重研究、提出決定、不能生效、將由地方解決云云、全屬子虛烏有、刻下尚在紙上談兵、並未形成事實、四外傳我對日外交方策、我將有所變更、亦非確詞、亦對日外交仍本初衷、並無變更、至通車通郵、在不損主權原則下、一旦成爲事實、亦無所謂變更外交方針、五、西南元老派、發出罵中央電、非自今日始、在一二八停戰協定以及塘沽協定、每經一次、必咒罵一次、最近通車通郵問題發生、若輩又照例大唱其高調、似此國家居危之日、全國非精誠團結、實事求是、不足以救危亡、據本人見解、西南元老派、果有良好救國方策、無論主戰主和、總應開誠相見、從長計議、徒託空言於事奚益

通車問題 勢在必行
于學忠談話

天津訊、省主席于學忠、昨發表談話、一、關於裁減苛雜問題財政廳長魯穆庭昨到津尚未來府報告、但聞裁汰苛雜原則、大體已經決定將來裁後抵補辦法、將由煙酒稅牌照捐劃歸地方約爲二千萬元、本省財政本甚虧絀、決乘此減免苛雜機會、予以通盤整頓、二、關於通車通郵問題、係殷同與對方商洽、勢在必行、至戰區問題最近常引起誤會、使辦理者疲於奔命、將來通車後、或能相當的減少枝節、三、關於戰區警察問題、按定額戰區各縣共九千人、現實際上有定額、實數不過八千、本應添招、對方前後要求人數不得過六千、最近又限不過五千、此事尚待繼續磋商、于氏復稱、殷汝耕一日赴唐山、係見陶尚銘、另有要事相商、灤縣開槍糾紛已解決、現談會已解决扣留之三人已釋放云

南昌之感化院
組織完整成績亦極顯著
内分四級且不乏留學生

南昌快訊、蔣委員長以贛省爲剿匪重要地區、所有誠投與俘擄匪中官兵其衆、特於去歲秋間成立感化院、俾得收容匪中官兵施以感化、該院直轄南昌行營規模甚大、併省原有反省院一所亦歸併該院自創設以來、所經被感化人員不下萬餘人、有已分批遣送回籍者、有已出院會派工作者、成績頗著、得各方贊祭、記者日前曾往該院參觀、印象良好、爰爲詳細記述、藉資國人有以參考焉、該院組織、自院長以下、設秘書一、總務審訊訓育三股、另設投誠俘擄反省三部、創辦有工藝廠、内分化學、自智、織組、木刷、蔴鞋、織業、石印各種工藝組、有醫務所一、專爲治療被感化人之疾病者、附設有感化月刊社、内容豐富、爲欲使國人對該院一切設施及宗旨有所認識、並寄語國內各大書局、記者在未入廠前即聞機聲軋軋振人耳膜、及至、爲毛巾組、有手機十工餘架、有被感化人學習者凡百餘人、牽紗、着色、管機清理分工合作、精神怡然、大有大工廠氣度、每日可製毛巾等物數十打、次第參觀至石印組、設有四十開石印機多副、除爲本院内應用文具紙張簿記之用外、各機關用戶亦多在此訂購、他如織襪組(多女匪)蔴鞋組、紡紗組、縫紉組、(女匪占半數)科學化學組、自習組、(多留學生成大學生)印刷組等、成積均屬良好、訓育股、對教投被感化人方面、原分爲四級、其主要之業務、厥爲實施感化教育、以期對於被感化人之思想行動技術各方面均有徹底之覺悟與良善之改進、在程度方面、有留學生大學生、中學生、略識字與不識字者、該股(訓育)即依其背景及匪化深淺、共分爲四級、第一級計二百十四人皆爲不識字者、其使用教材爲匪區社會問答、匪區人生與罪惡答、三民主義與公民義務問答、以及識字珠算等(工作在外)第二級稍識字者、計八十五名、其教材除與一級稍同加以對共產問題、八德釋義、中庸淺說、赤色帝國主義大意、人生與國家等、再於投誠俘擄反省三部適合一二兩級程度者、凡三百六十五人第三級爲稍通文字者計八十四名、其教材多爲赤匪欺騙與殘暴、人生修養等、第四級、爲中學以上留學大學生併爲一級、共八十四名、(女估三分一)其教材爲三民主義、建國大綱、建國方略、共產問題、創共哲學、社會學、大與中學、八德衍義、赤俄路線、以上共分八個教室、分級教授、餘並設有露天班、當記者偕同引導人員往各教室參觀時、正値授課時期、教室布置一如學校、秩序井然、該院對被感化者之優待及淸潔、非常注重、比記者與該院主管人員行經寢室時、某教室已下課、各集寢室、聞「立正」口令、即對主管人員與記者行室內敬禮、寢室布置整齊、毯子折成四方、皆有裝荒、成一直線、秩序井然絕無顛倒形式、更値記者之佩服者爲各寢室之雅無塵垢足見被感化人之自省與該管人員之負責、謂爲軍隊化當不誣也、統計據該院審訊股長告記者、凡來被感化人分爲被動與自動兩種計被動須經一度審訊其入匪原因可者或因保全生命財產被壓迫而加入者占百分之三十因生活壓迫投入匪黨者占百分之三十一國軍官兵被匪俘獲而壓迫加入者百分之十七云云

英美海軍之預備會商
决於十六日在英開始
羅總統擬提出新海軍約仍維持現行比率
對縮小航空母艦案似絕反對

據某處着電 英美海軍預備會商決定於十六日在倫敦開始云（國通七日東京電）

羅大總統會見海軍首腦部關於改訂海軍條約問題協議政府應執之態度羅大總統似擬提出締結對倫敦條約加以十年乃至十五年爲期限之新海軍條約並擬於新條約亦維持現行比率

美國重視近將開會之倫敦預備會商爲與滯歐中之道維斯氏會商已派遣林少將赴歐且美國政府努力使德蘇兩國參加次期倫敦軍縮會議意使其爲眞有意義之世界海軍會議林少將抵英後卽將向其目的開始活動美海軍首腦部意見以海軍根據地較英國爲少認務須建造戰鬪艦之代艦極力主張使其實現一方就日本諒將主張之潛水艦美國意圖作相當讓步惟對縮小航空母艦案似絕對反對（國通七日東京電）

主張少數國間行之
期使議事順利
蘇聯由利害着想或行出席
對預備會商之觀測

海軍軍縮會議之豫備折衝最近將以倫敦爲中心開會於該豫備折衝對於日本之要求擴張海軍軍比率不爲注重特關於海軍軍縮本會議小海軍國得參加與否必大加討議對小海軍國參加問題均充分公認軍縮會議莫若少數國間行之以期議事進展順利是爲必要所以有希望參加國時當即發出招請然而迄至現在小海軍國通告希望參加者並無一國 蘇聯於太平洋展開海軍政策或以蘇聯利害關係爲理由要求出席亦未可知 再英美兩國間之折衝定於下星期在倫敦開會（七日倫敦電）

英大學教授對軍縮議長
致以和平文書
要求努力達到軍縮公約

英國全國大學教授聯合會頃以「和平文書」一件提交軍縮會議主席韓達森簽名有十五萬人其內容要求韓達森努力以求達到履行軍縮公約（七日倫敦電）

剿匪軍事進展
粵陳限期築成軍路
贛匪日暮途窮謀竄湘境

福州訊、東路軍總司令蔣鼎文、以現在剿匪軍事、已至最後階段、爲與南路軍確謀聯絡夾擊、一鼓蕩平、特請蔣伯誠赴粵、與陳濟棠晤商一切封鎖匪區事務、并暫設閩漳汀三處督察處、閩江督察處設南平、由水口至南平歸閩江警備司令負責、漳江督察處、一由石碼至龍岩、一由東尾至漳平、歸保安處西區分處負責、汀江由東南兩路軍會商負責辦理大

香港訊、東路軍電促南路軍協剿閩西殘匪、陳濟棠已飭令一二縱隊、照預定計劃、向匪區推進

南昌訊、東路軍蔣鼎文部、已克復距長汀六十里之水口、南路軍自克筠門嶺、即積極布置、準備向會昌瑞金進剿、李振球部、已進抵會昌縣屬裕水地方、其餘各師團分駐羅塘羊角水一帶、沿途聯絡異常周密

南昌訊、安遠屬大壩頭一帶崇山峻嶺、地形險要、前經四四師、將該匪全肅清、近又發現匪衆、竄跡其間、該師決出全力、務使殲滅、泰和屬雷公坑一帶崇山中、久淪匪區、近該地發現鳴砂礦、人民前往採掘者量富質佳、每日千人以上、多運赴圩口發售、每百斤僅售洋五十元

福州訊、沙縣夏茂合口匪二千餘人、由陳劉兩師正追擊中、衛立煌日內赴沙縣、視察防務

香港訊、陳濟棠令所屬、限三個月內、築成贛南閩西各縣軍路、以利剿匪運輸

南昌訊、東路軍蔣鼎文部已克復距長汀六十里之水口、南路軍自克筠門嶺、即積極布置準備向會昌金進剿、李振球部已進抵會昌縣屬裕水地方、各餘各師團分駐羅塘羊角水一帶、沿途聯絡異常周密云

成都訊、三四兩路軍與赤匪在双鳳堡牛頸子激戰甚烈、並探聞匪最近會議有大舉反攻企圖、但匪區鹽米均缺、極感困難、賀匪在彭水擒去之傳教士已出險、其伴斯密司尚在勒贖鉅欸

南京訊、第八縱隊昨來人談毛澤東匪確在瑞金被飛機炸斃、群匪無首、失其重心、不久即可完全消滅、又電、僞廣昌游擊隊百餘人、出沒於廣昌之東、經國軍擊退、紛竄至夏家山東方爲我九十六師將匪悉數殲滅、斃匪指導員以上四五十名、俘六十餘獲槍五十餘支

南京訊、蓮花焦葉冲近忽竄來股匪、由攸縣邊境而至、縣府當派保衛團對抗、激戰數小時、卒將股匪完全擊潰又安遠屬、滿溪久爲匪據、昨經四十四師攻克、縣長正招撫難民、趕辦善後、另據逃歸難民陳某稱、日前匪在永豐屬古龍崗開會、匪將由贛竄湘、並勸大家勿慮、又據萬安電信、沙村股匪現分途北竄、蕭克部竄永新中田等地、另一部匪千餘人、竄遂川麗橋頭一帶

香港訊、陳濟棠現飭一二縱隊切實與東路軍取得聯絡、大舉向匪區進剿、並決定最近在粵召開封鎖匪區會議以便徹底肅清

廈門訊、四縱隊第九師一日下午一時半完全克復連城、與匪僞新二十四師激戰、匪向長汀竄去

宋子文定 秋季入川

南京電訊、汪接孔祥熙電、宋子文定旬內來京、召開經委會常會、全國經委會前修築京魯公路、茲變計改建鐵路、將全路劃分四段、一由浦口至天長、一由天長至清江浦、一由清江浦至邳縣、一由邳縣至郯城、已分段勘測、現浦口天長段已勘測完畢、天清段尚在進行中、清江浦至邳縣段蘇省府已准該會咨、派專員會同測量隊出發、邳縣以北已入魯境、將由魯省派員勘測、上海訊、宋子文二日語記者本人自西北考察返滬後、一面彙編西北考察報告書、一面籌備西北建設事宜、現報告尚未編竣、故返京尚未定期、四川之行決俟秋涼啓程

故宮博物院長
馬衡已抵京
將晉謁汪蔡

北平故宮博物院院長馬衡於四日晚由平抵京五日晨據談故宮博物院各應行事項皆特與汪院長及蔡理事長元培商洽擬明後日晉謁汪院長後即赴滬謁蔡理事長約兩週後返平云（七日北平電）

羅文幹西上
視察湘司法

司法行政院長羅文幹氏六日八時乘輪西上視察司法據語記者此次擬先視察湖南司法後繼視察湖北司法約半月後即可返京云（七日南京電）

教師節尚未定
禁擅自放假
豫教廳請示 教部未核准

近年來教育界中有所謂教師節運動者擬以六月六日定爲教師節於即日放假一天以便教師作精神上之休養記者昨詣教育部探知河南教育廳曾有電請示謂該省教師節籌備處請於六月六日令全省各學校放假一日是否可行請核示施行教育部當即覆電教師節並無明白規定六日不得藉詞放假以重學生學業仰轉飭知照教師節不得放假又對最高教育機關亦明令示遵云（七日南京電）

實部召集 治蝗會議

實業部招集之七省治蝗會議於五日晨九時在中央農業試驗所開幕計到各代表等廿餘人由錢堅鶴主席並報告開會意義略謂此次治蝗會議係以科學方法於事前對蝗災加以防止聯合各省合力撲滅務使省與省間縣與縣間中央與地方間密切合作使今年治蝗成績優於以往（七日南京電）

{ヤマサ醬油}

彌滿磋醬油

宮內省御指定 品質日本一

近來滿洲人之家庭
使用彌滿磋醬油者大見激增
＝品質卓絕之彌滿磋醬油＝

醬油初爲日本人特有之調味料、然近來西洋烹飪及滿洲烹飪亦多用之、現隣邦滿洲國之家庭用我彌滿磋（ヤマサ）醬油者大有激增此乃用彌滿磋（ヤマサ）醬油所烹飪之菜味適口、衛生適宜所致也

彌滿磋（ヤマサ）醬油爲醬油界之王、品質無比論其味、香、色、濃度更爲卓絕『醬油首推彌滿磋（ヤマサ）』此乃一般之佳許、各家庭莫不愛用關於日滿親善今後兩國於東洋欲達提携協力之事實則於家庭之烹飪方面更有携手同行之必要也、故今後對於彌滿磋（ヤマサ）醬油之愛用上更祈倍前光顧是盼

以醬油爲主味的滿洲烹飪三種

以醬油爲主所烹調之滿洲菜、不但滿洲人喜啖、即日本人亦非常愛好現下東京等處盛行斯餐、今介紹其三件於左

一、絲熘魚片 二、炒八塊鷄
三、香油明蝦

此三種均以醬油爲主味其味甚美

西洋大菜與彌滿磋醬油

西洋大菜舍索斯則不可我等常思如用醬油代用索斯其味必不調和然最近厨師用醬油試做西洋大菜『不意西洋菜亦有此佳味最適滿洲人之口』云之發表但須守相當之用法醬油不可直澆菜上（其謂醬油不可代索斯之用者大約是用此法也）醬油與索斯比之濃度較低故如食口洛克夫菜、可翅麗翅等西洋菜時如將醬油直澆其上則即浸透其中其原有之味道遂即失去經久味道則變最宜醬油別用小碟盛之可蘸而食之好吃辣者亦可加以胡椒或附以辛味如此用法醬油愈佳即味道愈美

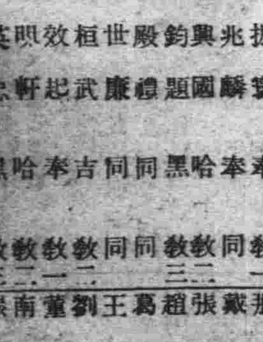

千葉縣銚子市
ヤマサ醬油株式會社

大滿洲帝國軍政部佈告 第五號

爲佈告事查第六期軍需官候補生曾於五月三日在各考試地點舉行考試在案所有各生成績現已評定完竣除令飭各該考試司令部榜示並於六月十五日入左示各教導隊外茲將錄取各生姓名及應撥歸之教導隊佈告於後仰各知照

軍需官候補生姓名　考試地點　應撥入教導隊號

黑龍江（以下簡稱黑）　吉林（以下簡稱吉）　熱河（以下簡稱熱）　哈爾濱（以下簡稱哈）　奉天（以下簡稱奉）

（第一欄）
富石劉孫張曲張唐唐佟李王李韓吳李任李賈吳李徐董關李韓于張毛楊劉吳劉趙羅孫張常李侯張賀孫詹劉包張惠王岳廖蕭關王富李薛遊傅張袁薛陳童尹王高佟姜金蘇連胡侯葛張吳蕭李信張
東忠春　敬　海配松遇顯覺光家成秉毓鳳文懋步景鴻道憲廷純恩繼嘯爾景雲光廣喆紹恒恩仙實俊毅風書鴻俊維國樹靖玉志　永壽　與　青心造成輔奎化世作伯靜瑞振兆興鈞殿世桓效明英守子
顯林華飛人騰山天喬春宗夫建麟春綱武陽潤春雲林賓原邦志德奎良錯非明鵬敏珍牡儉魁澤閣衡年軍樵章鈞秀舉春森宸峰崑玉衡崙權鐵川超春雲唐磯民學傑謙濤華寰麟國題禮廉武起軒忠義嘉
黑黑吉黑熱黑黑黑哈吉奉熱奉熱黑奉吉熱哈吉黑吉黑黑黑黑黑奉黑奉奉同黑黑奉黑奉哈黑黑吉吉黑黑吉吉奉奉吉黑本吉吉黑哈黑同奉奉吉同奉同黑吉奉黑奉同奉哈黑奉黑同黑同吉奉奉哈黑同同吉奉哈黑同奉

（第二欄）
王廖昌傅關王王王楊衣劉李李劉安武傅孟繆劉張閻焦國孫梁賈蕭李劉董藍張奚劉吳梁韓高王劉吳姜張李趙常曲徐張張王金關張金洪那戴張趙葛王劉董南張左王
大衛德榮福鳳慶國崇希志錫魁啓清鳳銘慶郁蘊保介殿鴻顯實永鳴國濟維振　道錫海玉春銘景成桂錫殿增雅宇相春鴻連　恒祿維克興景鵬金子雲德仲潤子登學國
勇宸業貴忠山弼裕山仁敏純玄漢福岐軒成周珊全天銘鈞慈珍富玉義民藩庭俠中田山明霖鼎豐義忱卿還璉夫寰林霖芳芝保祥昌俊復業仁程瑞英程昌舉身英文斌珍
同同哈黑吉奉吉奉奉同哈黑同奉同同同哈熱黑吉黑吉奉同哈熱吉吉奉奉哈熱黑吉奉同吉同奉奉奉哈熱吉吉同哈黑奉奉奉熱黑黑同奉熱黑吉同奉同同哈黑同吉

（第三欄）
劉陳徐關孫周啓汪溫王趙胡杜宮呂趙王李劉王吳盧董小渡
玉樹慶海紹作國慶毓春連恩上石承文全文金玉魁文玉　川邊
開忠顯清琮範桐潤山城霖達泉炎明理垣亭岐巍普麟江一勳
奉同奉哈黑同吉吉奉奉奉同奉同哈黑同吉吉同同奉同

軍需候補生姓名　考試地點　應撥入教導隊號

溫王張富金王閻谷劉梁洪魏廖劉王李夏李胄盧高劉高關陳賈李孫任申宋徐趙盧顧張馬韓許宋包梁張倘劉趙何鄭李孫王（以下八名改爲軍官撥入第二教導隊）
李樹勳 同　曾昭湘 同　蔡國華 同　王家麟 同　和允中 同　里扶東 同　龔樹昇 同　劉顯第 吉（以下二名改爲軍官入第二教導隊）
周坤 吉　孟昭芳 黑 改爲軍官入第三教導隊
于萬楨 哈 改爲軍官入第三教導隊

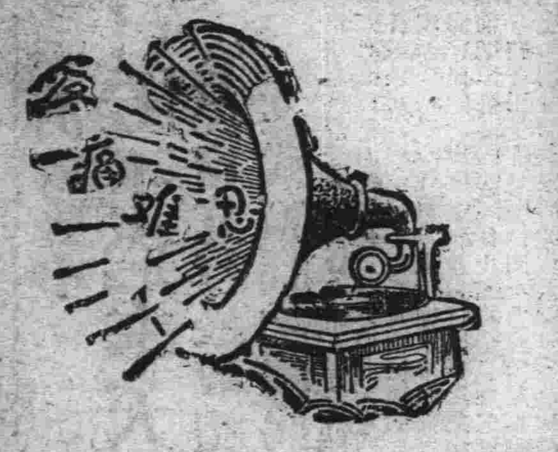

腎病留聲機

某嘗患風濕骨痛、腰痠背痛、手足麻痺、痛楚萬狀逢人便道、人譬之爲腎病留聲機
蓋風濕骨痛之起、直接由於血液不清、間接由於腎臟不强、因腎臟爲澄清血液之所也、欲防風濕先須强腎、欲圖强腎、請服第威德補腎丸

各大藥房均有出售

第威德補腎丸

新京 益發銀行

本行 公主嶺、營口、安東、上海、天津、北平、
營業部 (日電話二二〇五匯兌部日電話二二六一 電話二九六總經理室日電話六七三蓄儲部日電話三六三) 電報掛號華文四一三五

本行專辦各處匯兌並作存放各種欵項外放信用保證貼現抵押收存定期活期均可相商規定利率無不公道兌匯計分信匯電匯四票匯等類悉從客便所收滙費特別低廉信用素著手續簡捷久爲各界諸君稱善並爲便利顧客起見收付各欵及匯兌等而於營業時間外猶可通融茲將通匯各處地點列下、哈爾濱、黑龍江、安達站、雙城、張家灣、三岔河、烏吉密河、事草、安崗、望奎、拜泉、克山、北林子、佳木斯、富錦、吉林、樺皮敝、下九台、四平街、大連、開原、樂亭、山海關、留守營、昌黎、奔城、太谷、湯家河、濟南、泰安、周村、濰縣、德州、煙臺、青島、太原、楡次

滿洲各商埠地均有分莊滙兌 河北 江南 山東 山西 各省城鎮滙價低廉手續簡便

謹告大衆

兜安氏領頭 別人家隨後

市之假冒兜安氏馳名藥膏者爲數繁夥是誠奇絕事也凡企圖假冒兜安氏馳名藥膏者殆無不摹倣兜安氏馳名藥膏色裝之顏色及其圖樣然市之值得假冒者市唯兜安氏馳名藥膏而已蓋在中國出售各種藥膏之中當推兜安氏馳名藥膏爲獨一故假冒者竭力摹倣是則兜安氏馳名藥膏最值購買信有證焉兜安氏馳名藥膏悉用最上等之藥料製成本公司藥廠作經年科學上之研究費無數之金錢始得發明此方故假冒兜安氏馳名藥膏色裝之顏色及圖樣並非難事惟藥質及治療成分則非所能假冒致良者也務請貴友必定兜安氏馳名藥膏爲最佳欲購藥膏須購此最佳者幸勿爲假冒貨欺也

兜安氏領頭 別人家隨後

此膏分大盒小盒兩種聽惠顧者選擇

各埠藥房均有出售 上海江西路四八九號兜安氏西藥公司

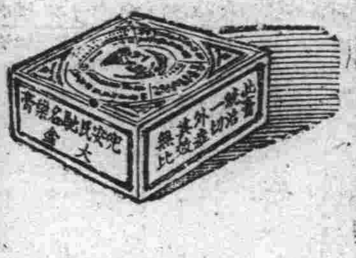

東書券
附奉郵票二分請給兜安氏繪圖健身篇(內有中西八段錦者)一冊爲荷
姓名
地址

代售處

大連 同 同 同 同 同 同 同 同 同 同 金州
華泰藥房 華西藥房 同春藥房 德記西棧藥房 同德藥房 康德記藥房 德記全棧藥房 廣生堂藥房 德興藥房 志義成藥局 中興藥房 天和藥房 東信藥房

同 同 同 普蘭店 同 同 皮口 同 同 城子疃 同 瓦房店 同 松樹驛 蓋平 同 芝罘
德記藥房 愁仁記東藥房 志義成藥房 康德記藥房 德順藥房 稻田藥房 集義生藥局 仁德裕藥局 保和長藥局 集義之藥局 永泰陞藥房 康記藥房 元慶昌藥局 成春堂藥局 會春堂藥房 山東藥房

同 威海衛 營口 同 同 同 同 同 同 大石橋 同 海城 同 鞍山 遼陽 同 同
華義藥房 生生堂藥局 泰東藥房 興亞藥房 保興長藥房 中西藥房 義和豐記 裕泰和藥房 義興成記 長生堂藥房 衛生復藥房 華西藥房 和發福藥房 同仁堂藥房 義和同藥房 東英藥房 興華藥房

同 同 同 安東縣 撫順 同 本溪縣 奉天 同 同 同 鐵嶺 同 同 開原 四平街 同
天福堂藥局 大和興藥房 成春堂藥房 福生堂藥房 濟生堂藥房 濱名藥房 多久島藥房 大德生藥房 歐美藥房 中西藥房 五州藥房 義和堂西藥房 福壽藥房 和發久藥房 東亞藥房 吉生堂藥房 和發瑞藥房

公主嶺 同 鄭家屯 同 洮南 同 新民屯 八面城 通化縣 西豐縣 莊河縣 長春 同 同 吉林 同
大口藥房 東亞藥房 東英藥房 和發藥房 和發順藥房 永和同藥房 東英藥房 和發同藥房 和發增藥房 積盛和藥房 積盛興藥房 廣生堂藥房 泰和祥藥房 中西藥房 錦和慶藥房 五州藥房 中西藥房

同 富錦縣 張家灣 哈爾濱 同 海倫 同 同 同 大黑河 同 齊齊哈爾 望奎縣 拉哈站 安達站 拜泉縣
泰華西藥房 永濟堂藥房 華西藥房 震球藥房 華泰西藥房 天豐恒藥房 興記藥房 天興恒藥房 久逢長藥房 宮崎藥房 大同藥房 富山堂藥房 天和長藥房 華英藥房 衛生藥房 中西藥房

注册商標

龍角散

特長

此散用貴重藥材精製用量少許、奏功如神、且頗有香味極適服用、最合不愛服藥之人、及病人兒女、一用此藥精神爽快除去一切咽喉痛苦

總經理處 大連浪速町 奉天加茂町 日本賣藥株式會社

藥價
四日分 三十錢
八日分 五十錢
十八日分 一圓
四十日分 二圓
六十五日分 三圓

龍角散適應病症

（痰咳）凡頑痰不化咳逆不止之人
（痰喘）凡痰喘塞喉呼吸困難之人
（頓咳）凡咳嗽頻發不能安眠之人
（流感）凡因流行感冒患咳症之人
（肺癆）凡肺患癆症咳嗽無力之人
（帶血）凡痰有臭氣時帶血癥之人
（失音）凡聲音嘎啞咽燥喉痛之人
（老人）凡老衰或病後之虛勞咳嗽
（小兒）凡小兒之疫咳及麻疹咳嗽
其他一切頑梗別致的呼吸器疾患所發痰咳連用一二星期必有靈効如神

痰喘咳嗽一服除根

無論新舊治療速服龍角散

傷風感冒雖然初覺輕症帶些痰咳痰喘可不能輕視、不趁早治療便轉成肺炎肋膜炎、若犯肺癆終身難治若有痰咳痰喘症狀無論輕重須速服用專門仙藥龍角散趁早治療完全除根

東京市神田區豐島町角
發售 株式會社 藤井得三郎商店
振替口座東京九一番

奉天

於歡呼萬歲聲中 宮殿下過奉天
官民肅立行最敬禮 文武首腦均蒙賜謁

爲慶祝我滿洲國皇帝登極代大日本天皇御尊稱而躬親來滿之大日本秩父宮殿下六日由大連起節經路過奉赴新京在奉日滿官民關於奉迎奉送方法事前準備萬端已誌前報日昨六日約在正午時分奉天車站已煥然別有新氣象同時市內之日滿居民戶々高懸國旗以表奉迎奉送之至誠而到站奉迎奉送之有資格者按照關係方面之規定軍人仍着軍服學生則着學生服一般有資格者則限定爲禮服禮帽當由車站外入月台時軍隊學生各團體由車站南側便門走入一般有資格者却由北側之便門走入整列肅立仰首靜待專車之到來未幾禮砲轟々軍樂悠揚聲中殿下御用專車由南徐々駛入站台車甫站定奉迎者肅然敬立一々分列向殿下致最敬禮後賜謁有資格者奉天省長于司令官及日方在鄉軍人分會長等先後於御用貴賓車內分別賜謁謁畢已届出發定刻禮砲再發軍樂復奏奉送者約三千名之萬歲高呼聲中與參學生手中國旗紛飛中專車徐々駛出站台奉送者遂已整列退出車站云

發現傳染病 即刻報警所

瀋陽警察衛生科爲保持公共衛生起見對於市內商住戶之患病者屢次飭屬調查以免發生傳染等情已數誌前報惟近來天時不正寒暖迴異一般人稍一不愼亟易得病故於日昨復又通令各署轉飭各分所凡各該管界內有患精神病及含有傳染性者須將其姓名年歲住址詳細具報以便考核並須通知界內各藥商每日所診之病症有無傳染性者宜將所診之姓氏年歲等逐日呈報云

騎車人已斃命 運轉手潛逃 青汽車又肇禍

日昨五日午後零時四十分許由城內向兵工廠馳行之青汽車正行至大東區奉天警備隊前恰有滿人一名乘自行車由兵工廠方面向大東門馳奔兩不小心正面衝撞乘自行車者車上倒撞下來頭部傷重即時殞命而青汽車之運轉手知禍非小遂將全車乘客驅下將車開回小西邊門之車庫內隻身逃亡瀋陽警察廳檢證之結果知被害者爲南市場魚久商店之店員崔某現年廿六歲青汽車運轉手係俄人谷立家現年卅八歲目下警廳通令各署嚴行搜索中云

警哨室內床下 有一嗎啡屍 運動會前發現

日昨四日因在國際運動場舉開大典慶祝運動大會對於瀋運動場之四周自然須加清理與整頓不期在場前之警哨室內之床下發見腐爛不堪之屍體一具當此時局有此事物大家自然一番驚慌奉天日警署接到報告即赴現場檢驗結果方判明係嗎啡患者已死後六閱月之久必係因凍餓而死於此處無疑云

檢查飲料中 不良品甚多

時屆初夏萬物復蘇病菌傳播亦正其時故各衛生當局咸於此時注意一切如清潔之檢查惡病之防止着々進行務期安全此外關於不良飲料之取締尤爲緊要蓋緣病從口入奉天附屬地警察署衛生係對於市內清潔消毒以及接客業者之健康診斷向來勵行以期衛生之安全更於三兩日前從事不良飲料之檢查結果不良品仍爲不少計共沒收啤酒汽水等五百餘個可見一般商販大意之一斑矣

特別市僅首都新京 奉哈均爲普通
商埠局合併與否在研究中 閻市長由京歸來談

七月一日康德元年度新年度開始時奉天之新市制即將公佈惟市署內之人事問題職制問題並其他因於中央有協商之必要故閻奉天市長已於上月卅一日赴新京日昨三日方始歸來奉天發表談話如左定滿來關於滿洲國內之市制經中央法制局協議之結果將廢止特別市全體爲普通市僅僅首都新京一處爲都制哈爾濱與奉天則爲普通市制至於奉天市仍照前同樣受省署之監督或者限定某種直屬於中央蓋附與市以相當權限耳職制上現在之總務科財務科電工科行政科擴而爲處科下之工課則改爲科於中有多少之分離與合併此外無大變化惟從來市長輔佐之參事官總除之由總務處長代參事官掌握一切署員無異動處然須以適材適所爲本旨總務處長一席須用通曉市政之日本人簡任職如是首腦人員或增加二三至於商埠局能否合併市署內而爲一科目下尚在研究中總之市制之決定不過附與一種特殊權限於都市計劃案逐行上並無障害元年度之豫算案爲百七十萬圓教育移管費三十萬係由中央補助亦在內將來戶別割實施後收入上或能達至二百萬圓云

捉獲帶槍犯 竊賊託賣一枝 又一枝從何來

日前五日午後十時許省垣十間房大街電車道附近有向北市場急飭之馬車一輛上乘一態度可怪之滿人恰爲日本領事館警察署員所注意止車搜查後懷內有波郎林式二號手槍一枝即時帶署嚴於手槍來源追訊之結果供係附屬地加茂町五番地桃井洋行炊夫所託賣者該署立時又至桃井洋行調查後該洋行有店員大原寬者年十六歲乘主人外出旅行由抽斗內竊出手槍乃託炊夫出賣如是以竊盜罪將大原暫押又至前記持槍人之家中再加檢查又得六輪手槍一支因皆係無許可之槍械該警署目下嚴行調查中云

自稱是顧主 搶去金首飾 三匪同時逃走

商埠地南市場東門牌三十七號小販韓壽山家日昨午前八時許突然有人叫門自稱買物韓妻張氏出而啓門門甫啓有三人同時擁進云到後院看貨張氏恐有變阻止說後院無貨不得亂入一人怒擧手即打同時並將張氏推入屋內此時韓壽山亦在屋內匪人威逼之結果共得金手鐲三個金鐲一付大洋票十五圓現銀元三圓搶畢同逃警察廳據報立張警網追拿犯人中

瑣事拾零

△馬墜溝中急煞車夫● 大西邊門外商埠十緯路西口六經路南口近來經市政公署派工匠人在該處修理洋溝平地挖有三尺多深其東西路已將洋灰管子安好南北路尚未修完日昨（四日）午後八點有二三五號馬車由北南行因不知該處挖有洋溝竟將馬趕墜入溝內車仍在上面深而又窄馬不能出該車夫見不能出溝遂將馬卸下該馬被溝狹着不能得出直至九時許該馬仍被夾之溝內該車夫急得滿頭是汗無法可想後經路人指點向左近本廠借來木板數塊始將馬救上溝來已夜十時許該車夫將車套整理完竣趕車而去口中仍呼倒霉不已云

奉天法院旁聽記
乃夫承認不再打罵 夫婦重圓舊好
同至法庭請求撤消控案 法官訊明原委當即准許

男以女爲室女以男爲家故人生偶以夫婦陰陽和而後雨澤降夫婦和而後家道成傳云夫義婦順若人之家庭能外表橫素內容則忠誠敬愛無一不備其家人行事又無不協力同尙實德不事虛浮未有不成爲一美滿之家庭者如不然男以女色美而擬愛女恃色而浚夫或夫以財而欺婦女以色而媚男及至財盡心變色衰愛弛此等變相之自由戀愛之夫婦決無享永久幸福之可言未有能白首者若能各以忍讓爲懷遇事互相原諒愼無吹毛索垢尤當取長補短男女双方各再加之一分體貼而家庭之間夫婦爾起反目而有齟齬者未之有也行于郎氏者現年二十一歲少具幾分姿色於其十八歲時經其父母主婚冰人介紹嫁一鐵嶺人名于興哲者（現年二十二歲）爲妻于郎氏過門後二人亦頗和睦其夫于興哲因在瀋海鐵路充運轉車守之故將家遷來奉天現在皇姑屯車站北胡同門牌一百一十七號院內居住家庭之間亦無不和乃其夫于某前因得病新愈之後對其妻于郎氏之感情頓變每於其下班（或休息班）回家之後無故尋隙與其妻于郎氏吵鬧繼之以打罵于郎氏苦之唯以其婆母待其甚好于郎氏多行忍耐尤冀其夫有回心轉意之時重歸舊好不料其夫于某於五月十號又無故與于郎氏口角致觸于興哲之怒其夫于某當將于郎氏之腿踢破于郎氏亦大怒乃逕赴瀋陽地方檢察廳控告其夫之傷害罪檢察以所控屬實遂即給其起訴於瀋陽地方法院當經法院刑庭推事張彬與孟書記官二人開庭審理以事實俱在行將擬處于某之傷害側聞于某畏罪回家之後復行威迫其妻將其所控撤回（因現時其夫妻二人尙在一處同居）于郎氏之婆母亦勸喻于郎氏令其撤消告訴並繼之以哭喊（亦恐其兒于興哲辦罪）于郎氏以平素其婆母待其甚好撤消誰非本意兼之其夫妻之情面關係不得已而從其請在法院聲請將其狀訴原案撤回惟須令其夫于興哲到庭聲明以後不再行將其打罵爲條件方肯撤消其控告云云日前法院張推事並將于興哲傳來法院特行開庭審訊茲將其庭訊情形略誌於下

問你叫什麼名字呢答我叫于興哲問你是什麼地方人呢答我是鐵嶺人問你是做什麼的答我是在瀋海鐵路當運轉車守的問你現在那住呢答我現在皇姑屯車站北胡同門牌一百一十七號問于郎氏是你什麼人呢答她是我女人問于郎氏她過門幾年啦答她過門四年啦問你什麼時候和她結的婚呢答我十九歲那年和她結的婚問你打傷于郎氏的時候是在那天呢答五月十號那天問你怎麼把腿都給她踢破啦呢（至此其答聲甚小似未言語者）至此張推事復問自她過門以後你們和睦不和睦呢答她過門以後也沒什麼不和的問于郎氏告你傷害現她請求撤消可不是于郎氏本意你得不打她不罵她她才撤消呢答我不能再打她啦問你若不打不罵她就撤消啦答是問以後你不要再打她罵她她若不撤消你打她是傷害要有罪的呢答是我不打罵她啦至此法官遂諭其夫婦二人書押即退庭一場風波至此遂行了結按是日于郎氏隨其夫于興哲出入法庭伏首而行自開庭至退庭亦未發言僅將其告訴書押撤回而已看其行動是爲一良善之婦女不是刁狡之輩至控告其夫于某之傷害者想係被打因一時情激氣忿所致耳

暫行人力車營業取締規則

一、乘客以一人爲限但未滿十歲之小兒二人以下與保護人同車時不在此限

二、如有委託運搬藏匿或無許可之違禁物及有是項嫌疑之物品時應報告警察官吏

第八條 人力車夫非警察官吏許可不得載乘左列人或物件

一、傳染病者同屍體或汚染傳染病毒之物件

二、惡臭及汚染車體之物件

三、爆發性及其他有危險之物件

暫行人力車營業取締規則（續）

第九條 人力車停車場由警察官指定並豎標樁

第十條 人力車夫之服裝許可證等得指定日期與地點施行檢查

第十一條 乘車價目應由警察官署指定之但沒有公會地方由公會規定呈請該管警察署核准

第十二條 人力車營業者有左列情事時應迅速呈請警察官署換發或補發許可證、車輛檢查證及車輛號碼牌

一、籍貫住址商號姓名有變更時

二、許可證號碼牌有毀損

三、遺失時

三、人力車夫如變更雇主或出賃車主或保證人時

前項第三款時應由新雇主或新賃主或新保證人連署呈報

第十三條 有左列事情於時許可證車輛檢查證與車輛號碼牌五日內呈報警察官署繳還

一、人力車出讓或廢業時

二、廢業或取消營業許可時

三、死亡或行踪不明時

第十四條 人力車夫之保證人如已取消保其保證時應於五日內詳具理由呈報警察官署

第十五條 人力車營業者欲組織公會時應先推擧代表人擬定章程呈請警察署叩核准有變更時亦同

第十六條 公會章程應規定左例之事項

一、公會之名稱及事務所所在地

二、公會之目的及事業

三、關於代表人及其他職員之選任及任期與業務上之事項

四、雇傭人力車夫之工資及賃金分配率

五、人力車租賃價目

六、公會會費徵收及支付方法

七、其他必要事項

第十七條 前項各欵之一部警察官署依地方之情形得省略

第十八條 認爲有必要時得令變更章程及代表人或檢查書類

第十九條 人力車營業者有妨害公安風俗及衛生情事時警察官署得令其停止營業或取消其許可

第二十條 本規則第一條第二條第一項各欵第五條第一項第六條第七條第八條第十一欵第十三欵第十八欵第二十條之規定自用人力車或非營業者之車夫亦適用之

第廿一條 如違反本規則第四條第五條第七條第九條第十條第十二條及第十九條或基於本規則之命令時處以三十日未滿之拘役或二十圓以下罰金附則

第廿二條 本令自公布日施行

第廿三條 本令施行時對於現爲人力車營業者視與依本令領得許可者同但應於三十日內爲第四條之報告並受第五條之檢查（完）

新京

故東鄉元帥葬期 官民同行遙拜
小林司令領導於神社擧行

新京日本帝國駐滿海軍部小林省三郎司令官鑒於本月五日是日本海軍元老侯爵元帥故東鄉平八郎氏擧行安葬的日子小林海軍司令官爲追悼先賢起見特訂規在五日午前九時率同在京的海軍幹部去到中央通新京神社裏擧行盛大遙拜式並由小林司令官捧讀祭文一時間擧淚俱下凡屬同人全都表示十二分的哀悼更有在新京居住的日本官民亦爲的是追悼東鄉先師起見特由海友會並在鄉軍人支部及各機關領袖公同發起亦在東鄉元帥葬期擧行的日子上午十時亦在中央通新京神社擧行官民合同大遙拜式禮儀極隆重足可引起一般人民敬念先賢的心同日並由警署通知官民一律在今日下旂誌哀一切娛樂的機關亦停止奏樂所以新京市內充滿了哀悼的儀式云

新京理髮組合 會旗樹立式

新京市內理髮組合會對於會旂一項早經多數組合員之研究製作會旂好來表示代表全新京理髮組合員現在這會旂已竟製做成了決定在本月六日朝集合新京各會員全體去到新京神社裏擧行會旂揭揚式這事件已竟由組合會通知爲會員全體參加想到時當然有空前的盛況了再有每月五日是定規理髮業休息的日子現在因爲秩父宮殿下快到新京所以五日的休息決定停止往後推延一天在六日再行休息云

兩要人由哈歸來

滿洲帝國軍政部大臣兼參議府議長張景惠氏宮廷府侍從武官石丸志都磨氏前者爲參加滿洲國江防艦隊軍艦進水式特由新京赴哈市松花江擧行已誌本報茲者諸事業已完畢故特於本月三日午后三時二十分搭北滿列車由哈歸來直去宮廷府面奏皇帝陛下云

日警署刑事 巡邏遇偷賊 當塲逮捕解署

新京日本警察署司法係刑事谷本氏及孫刑事他們爲警備重大責任所以不眠不休徹夜來擔當一切不良分子的搜查在本月三日午前三點多鐘正走到日本橋通忽然看見了一個人抗着一些鋸斧等東西面上現出很恐慌的樣子當時就攔他盤詰那個人越發的對答不上了後來才知道他叫王鳳岐現年三十二歲沒有一定的住處因爲他慣性作賊就在夜間一時頃闖進了西公園把木匠的用具給偸出來後就把他帶到警署去審問他還做過別的不好事沒有云

假裝領館刑事 爲騙一頓飯

新京附屬地永樂町三丁目二十八番地權住鼎的家裏住着兩個朋友吳鳳柱合柳呂兩氏在六月二日午前十一點多鐘前去閑逛新京西公園在西公園野球塲裏閑逛的光景忽然背後來了一個在二十三四歲穿着滿洲人衣服的內地人自稱是新京領事館警察署的刑事前來盤查然後又帶着他們二人去到新京驛前福順園飯館食了一頓飯共化了六圓三角錢在飽食之後他就不顧一人竟逃去了

馬段長克盡厥職

新京寬城子駐在北滿鐵路警第六段總段長馬獻圖氏前次奉處令調防二道溝擔任京哈線北鐵列車警務專責擧凡內外勤務警官長警之勤惰考查專設日語班教導官員長警均各熟習日語以便增進日滿官民之觀感對於路產之保護及行車安全察好究盜諸種問題孜孜求治不遺餘力早博得官民之頌仰近聞該段長以友邦御名代宮殿下不久到京所有一切警備不惜苦心晝夜擘劃用期萬全除在寬城子附近嚴密派遣得力警官非番出勤明密偵查隨時備具情報外並於列車及站台之上特別派遣警官戒備專員往返梭巡搜檢奸宄以示鄭重近於六月一日起實施第二期警戒綜查京哈線區之路警佈置可謂十二分之週密其足智多謀指揮有方現代警官如馬獻圖氏者可謂克盡厥職矣

海城

帮匪蟠踞岫八區 企圖擾亂海境
滕局長接報嚴令防堵

據警務第二區八岔溝王署長報告云本署探警報稱鄰縣岫八區大桃溝有匪首八令率黨羽四十餘名在該處盤踞匪等有窺伺我邑邊境之意向等云聞滕局長已令該署長嚴密防堵勿使竄入我境致擾閭閻云

東豐

卞署長破案神速

東豐縣操神女營業之徽金聲者其下處亦係宜春里管界於五月二十八日晚八時許突有胡匪三名闖入屋內八音手槍者二名手持木棒者一名計搶去衣服十五件現洋三元搜翻一空杳然而去未俟報告當被警察一署卞署長郭署員帶警巡邏巷口相遇携帶槖槖形跡可疑當場拿獲白步雲胡振海二名帶局嚴訊該匪供稱逃跑之匪係前次搶營業市場李家館之匪徐中山略爲訊問並傳被害之徽金聲檢視贓物分毫不差縣城重鎭迭搶案該徐匪玩法一再漏網該警官精勤廉爲搜獲慣搶善拿可謂針峰相對若徐匪屢搶屢逃當局應加注意根本劃除勿使滋蔓庶免星火燎原矣

四平街

市場各胡同 忽添設崗警

今晚（即四號）八鐘不悉出何盜案警察署派出警兵二十餘名武裝齊備在市場各要塞悉設崗警直達終夜當中詳情明訪再誌

兩俄女屍體之謎

前於五月二十八日之星期日氣候頓熱有俄人某學校男女生徒多人在江北太陽島附近江滸逍遙晚刻回家時忽有逝拉夫沃米娜及里吉牙魯特維亦二女生失踪各處尋覓不見當時謠傳或謂被人慘殺或謂被匪綁票一時不能判明迨至昨日該二女之屍體忽在松花江鐵橋上游發現當經撈出究係自已沉於水中或係被人推入水中當局正在嚴重審查中云

乞丐亦知警戒 不入收容所

本埠爲北滿之唯一國際都市五方雜處人甚多外道裏外各大街及車站地方常有男女乞丐追人索錢市當局社會科以此有碍國際都市觀瞻遂商得當局及各方認可將十二道街官店改爲貧民收容所所有市內男女老幼乞丐及嗎啡中毒者等一律強制收容並爲設法治療前月二十六七兩日在新舞台演唱義務戲收得經費約一萬元日下正在修理內容添設鍋灶炕鋪俟本月中旬即可開始收容但多數稍能維持生活之乞丐聞此消息甚恐被當局收容不能出外故近日非常警戒多不出外乞討是以連日各街追人討錢之乞丐異常稀少云

哈爾濱

市署積極修造 乞丐收容所 月底便可完成

哈爾濱市政當局不忍貧民之飢寒暴露載道流離會經公演義欵義務劇擬設游民收容所各節業誌本報茲聞此次義欵共計得洋壹萬元對於所址現已會議決定即在道外十二道街舊軍隊宿舍刻正急々改造修理中大約本月末日便能完成七月初旬警察廳即動員開始招集將來本埠乞丐必能絕跡街頭而一般失業貧民亦可自行投入誠該等之福音亦當局之德政

新式標點書

定價一元 大減價 祇售二角

紅樓夢	一元八角	大紅袍	九角
續紅樓夢	一元	小紅袍	五角
列國演義	二元八角	雙美奇緣	六角
三國演義	二元	龍鳳再生緣	一元二角
水滸	二元	薛剛反唐	八角
蕩寇志	二元四角	二度梅	六角
後水滸	二元四角	白圭誌	三角五分
鏡花緣	一元八角	飛龍傳	七角
封神傳	二元二角	羅通掃北	四角五分
西遊記	二元二角	官場現形記	二元二角
岳傳	一元八角	風月傳	六角
儒林外史	一元四角	濟公傳	一元三角
今古奇觀	九角	英烈傳	九角
七俠五義	一元三角	桃源夢	一元五角
小五義	一元三角	包公奇案	四角五分
續小五義	一元四角	燕山外史	七角
兒女英雄傳	二元二角	宣和遺事	三角五分
續兒女英雄傳	八角	戀愛的悲慘	六角五分
東西漢	一元八角	賊	四角
女仙外史	二元八角	斷鴻零雁記	二角五分
花月痕	一元二角	說唐	九角
粉粧樓	八角	乾隆遊江南	一元一角
楊家將	六角	征四寇	一元
正德遊江南	四角五分	孟麗君	一元一角
綠牡丹	六角五分	鍾馗傳	四角
宏碧綠	六角五分	註春園	四角
宋太祖征南唐	七角五分		

瀋陽大東書局發行

瀋陽有聲電影院

六月八日及九日（祇演兩天）

聯華影業公司默片

丁子明、萬籟天、主演

心痛

描寫人生魔障 表彰忠孝節義

◇是燭照整個社會的明燈 ◇是描寫黑暗都市的鐵筆

下期 十日至十三日開演

世界大戰英德海軍印度洋血戰權威巨片

英德海軍大戰

—生財妙法—

◇人人都願意生財吧！但、人生財須會生財之法

◇更是好、生財又有利、又有趣、又可靠的那麼、你最好是趕緊訂閱一份『農業進步』雜誌看々、管保叫你得着『生財妙法』、使你心滿意足！

◇『農事進步』是漢文月刊雜誌、最實用、最有益、最便宜、全年十二冊、僅僅大洋二圓（郵費在內）

◇訂閱最簡便、或用本社『振替號碼』、或用國外滙票、保險信封滙欵、直接訂閱也可、各城鎭都有分銷處、並招分銷處、另有說明書函索即寄

本社 旅順市善通寺町三 農業進步社 振替號碼大連六〇三四

奉天日滿打字學校續招第四期學員

年齡 十六歲以上三十歲以下男女兼收皆備有相當宿舍

資格 高小畢業或有同等學力者爲合格

修業 速成班兩個月普通班四個月爲畢業

費用 普通每月六元雜費五角速成每期二十四元雜費二元

待遇 製造公司華商部經理對於本校畢業學員成績優良者介紹各機關服務甚是近水樓臺月薪自三十元以上至八十元之譜

開學日期 自登報日起額滿爲限

校址 奉天小西關祠堂對過門牌四十三號簡章索閱外城附郵票一分

本校爲便利實用起見附設夜科日語班六點至八點半每月一元五角開課日期國曆六月十日

感謝耳病治愈之靈藥

悉患耳病數年經各著名醫院均未治愈近經友人介紹寄現洋四元向奉天南門裏（鍾鼎居）購買鍾鼎氏治耳萬靈油四瓶依法調治旬日間將耳內膿血潰爛腥臭聾癢等病一概治愈該藥除我頭部數年疾苦不啻救我重生特登報端藉表謝忱

永吉河南街趙秉鈞感謝

華文打字學校招生（男女兼收）

學年資格 十七歲以上三十歲以下 男女生三十名（分班教授） 高小卒業或有同等學力者（免試）

額缺費 一、普通班四個月畢業每月學費國幣六元、二、速成班兩個月畢業每月學費十二元、三、簡易班一個月完全畢業學費十八元畢業後發給證書擇優介紹

報名日期 自六月一日起隨到隨收額滿爲止

外縣入學者本校備有男女生宿舍每月膳宿費國幣十元詳細簡章函索附郵票二分即寄

校址奉天省小西關電車路第一商場東路南

邢家窩棚村爲橫壩阻水啓事

邑北邢家窩棚村與九區雙台子等村在達連泡橫築大壩阻水不能下流遺害居民在縣涉訟判決嗣後不准加高培厚加結立梁該雙台子村不遵判詞又復運動仍復興修以隣爲壑將要再起爭端誠恐該村在日滿機關揑造黑白顚倒是非莫明眞象私投黑信任意汚衊邢家窩棚村々長村董等名譽攸關未便放棄懇新登報七日各村知悉底蘊合并聲明

邢家窩棚村村長葛盛武 村董楊雨辰 啓

綏中縣振新堂樊新亭緊要啓事

逕啓者鄙人於民國十八年五月間與積厚堂高文明合資在本縣南門西路北開設新厚堂藥舖因乏正用經中人道達將此藥舖貨物舖字墊賬目一切完全兌與積厚堂高文明接收管業同時立有據爲證關於該新厚堂前後相契應聲作保交往各事內欠外存完全與鄙人脫離關係恐未週知特此登報聲明

前新厚堂財東樊新亭謹啓

綏中縣振新堂樊新亭謹啓

聲明失照作廢

逕啓者前於大同元年八月十五日因伊通縣城被匪攻破當將敝人伊通縣街基房照一張双陽縣三區夾信子屯地照五張計一地五段六十五晌一張四畝四十五晌升一段十三晌又三畝一段應行升科地一段九畝二十晌一段三區二一堡一段地一段地契一張計地二段以上七張地照文契全爲先父所遺失以後此項房照地契無論落與何人之手俱行作廢另具情向伊通双陽縣公署請求補發房地契照外特此登報聲明作廢

敝人解士林啓

敬啓者本旅館設於赤峰三道街中間奉山汽車路過對建築潔淨房屋院宇寬闊空氣流通茶役伶俐房租低廉預有被褥注重衛生與別處不同設有便飯食堂由客自擇並代旅客轉運一切兼理甘草商店望各界諸君往來光臨方知所言不謬也

赤峰 同德旅館主人朱錫九謹啓

聲明父子脫離關係

逕啓者茲因長子周祥吉浪費金錢不務正業屢經幾番規戒終不悔改今特聲明父子脫離關係向後周祥吉在外倘有向四方親友挪借金錢或作保等情事由登報聲明日起鄙人概不負責恐未週知特此聲明

具聲明人周武漢謹啓

聲明作廢

逕啓者敝人有租遺地兩段計共七晌四畝八分三厘座落吉林省伊通縣五區十三甲因年久洪遭匪患遷移數處將地照失落如有拾得作爲無效恐未週知特此聲明作廢

聲明人陳李氏啓

政海津梁

辦理土地陳報綱要草案（財政會議通過之原文）

南京訊、財政會議五月二十五晨大會通過辦理土地陳報綱要草案、共三十五條、極爲重要、原文如下

一、本綱要遵照中央決議大綱、並參證行政院令發辦法製訂之

二、各省辦理土地陳報、由財政廳會同省地政機關或由省地政機關會同財政廳（以下簡稱主管機關）辦理

三、及各省境內凡公有私有及一切田地山林等地、除道路橋樑河流城壕外、在依法辦理測量登記以前、均遵照本綱要據實陳報以便政府編造徵冊改訂科則等事宜、營屯衛灶等項田地、由地方政府會同主管機關辦理飭區督率鄉鎮公所辦理、縣區鄉鎮各設立土地陳報辦事處、

五、陳報分（一）冊書編查（二）業戶陳報（三）鄉鎮長陳報（四）審核復查或抽丈（五）縣府公告（六）編造徵冊發給土地管業執照（七）改訂科則等項程序說明業戶陳報、以戶爲經、即戶領坵、外鄉戶不得登入、每鄉陳報單合訂一冊、冊尾應統計本冊若干戶、並地若干畝、內分座落本鄉者若干畝、坐落外鄉者若干畝、如註明某鄉鄉長陳報、以地爲經、即坵領戶、外鄉之地不得登入、每鄉陳報單合訂一冊、冊尾應統計本冊共地若干畝、並若干戶、內分住居若干戶、住居外鄉者若干戶、各註明某鄉、以上兩冊同時陳報、庶可互相比對、藉避欺隱而免漏脫、此項單冊式請部分別規定

六、辦理土地陳報及改定科則限期一年

七、冊書依照糧戶按鄉鎮自治區域、並照原有徵糧區域造具編查清冊、呈具核發各區具轉交鄉鎮辦事處參考、具冊式另訂之（見附件）同時由縣政府先期召集各區鄉鎮長會議、俾認識陳報要義然後成立鄉鎮辦事處、分請公正士紳、及公團法團及學校長教師、申說陳報意義、囑其分別預爲勸導、務於實行陳報前全縣人民全明瞭陳報意義

八、縣辦事處於業戶填報期間未開始前、即就陳報單、及收據轉發鄉鎮辦事處、發各村戶、陳報單款目及收據式樣另訂之

九、業戶於填報期限內應檢同證明文件、逕赴鄉鎮公所呈驗分坵填報、畝數地價等項惟坵塊相連者、得合併填報戶在甲鄉地在乙鄉者、得由業戶逕向甲鄉填報呈送乙鄉彙轉、業戶在他縣或他省者得派代表逕向縣辦事處填報

十、特殊情形因交通不便或其他特殊情形未能於填報期內辦竣者、在未公告前得准予逕向縣辦事處補報

十一、隨時呈驗事證明文件、應隨時發還並附加蓋驗訖圖章場發還並附給陳報單收據、當將來憑據發給土地管業執照本另定之、陳報記證式另定之

十二、各業戶陳報田地畝數應以弓畝爲準（其通畝制以二百四十弓爲一畝）如所報弓畝不及串載畝冊者、應由鄉事鎮辦事處詳查原委、以免隱匿（應按地方習慣辦理）、各會員有意見時、交大會秘書處轉財部辦理

十三、各業戶報畝遇有契載田地畝數多於折合冊畝者、應據實列報、其新增畝數應由鄉鎮辦事處於陳報單冊備註欄內證明

十四、各業戶陳報戶名應用本人眞實姓名、不得濫用舊日某記某堂名號、凡承公產或社廟義莊等田、亦應詳註經管人代表人姓名

十五、土地陳報概不收、陳費及單撥費、並准免貼印花

十六、鄉鎮辦事處應於業戶填報期滿後十五日內彙轉區辦事處亦於十五日內轉縣辦事處

十七、復查抽丈公告註册執照及改訂科則、均由縣辦事處辦理

十八、陳報冊式樣、及籌撥陳報經費、改訂科則勵行推收及改善徵收辦法另定之

十九、凡有地無糧或地多糧少之田畝業、不究既往、一律准予免費升科、不得徵收補糧、即予開除

二十、未稅契據准予緩期投稅、並免徵罰金

二十一、陳報後田地加多新增之收入、悉數撥抵減輕田賦附加之用、如再有餘、均撥充地方事業經費

二十二、凡依限陳報或延期陳報者、均於第一年田賦項下分別增減其稅額百分十至二十以示懲獎、其隱匿不報之土地、於陳報結束後、由鄉鎮公所暫管、如經過三年仍無人過問者、視爲無主土地、作爲地方公產其暫管期內之利息及作爲公產後之收入、均同前條辦法、悉數撥充地方事業經費、抵補出賦附加之用

二十三、土地陳報登記證、除坵塊相連者、得併發一張外、均按坵發給、不收證書費

二十四、各省辦理土地陳報得就地方人口財力分期分區舉辦、其區域及日期並應由財政廳主管機關、先期報請財政部察核備案

二十五、各縣有左列情形之一者得免予舉辦（一）已舉辦清丈登記或已著手清丈而在三年內可期完成者（二）已辦土地陳報土地調查或其他清賦事宜著有成效者（三）其正在辦理本條第二項事務者、應一律改照本綱要辦理

二十六、辦理土地陳報、得由省廳先行訓練或遴選專門人材、分赴各縣切實指導、並得會同地政機關厘訂專章考選有測繪學識或經驗人員由縣府給照、准在各縣執行測丈業務、以便人民於必要時委託測丈田畝

二十七、辦理土地陳報遇有產權爭執時、應由區鄉鎮調解之、調解不洽、由縣政府核定其已提起訴訟者、仍由司法機關處理

二十八、無契土地確經長期和平佔有、經四週註明合於民法之規定者、即依規定辦理

二十九、凡對於公地或他人之產業冒認陳報者、除查明注銷陳報外並依法辦理

三十、凡阻撓土地陳報者、依法治罪

三十一、辦理土地陳報人員由縣政府考核獎懲之

三十二、凡經辦土地陳報事務人員、如有舞弊行爲者、依法治罪

三十三、各省主管機關應於事前依照本章程厘訂細則、呈送屯營部備案、主管部於必要時、得派員實地考察指導

三十四、本綱要如有未盡事宜、得由主管部呈院核准修正之

三十五、本綱要自呈奉行政院核准公布之日實行

日本見學日記（續）

（熱河省警備司部上校參謀處長 富埈善 謹撰）

十一時廿五分到東京日日新聞社參觀、東京日日新聞社與朝日新聞社之規模、不相伯仲、皆爲帝國最大之新聞社、日日新聞在大阪、曰每日新聞社、兩處發行、每日約一百八十萬份、余等到該社、先由岡取締役長招待、坐少頃高石立筆出來、向全般致辭東京日日新聞及大阪每日新聞、對于滿洲建國、皆與以有力援助于日居于中間介紹滿洲情形于日本民衆極多

今日適逢于司令官以下諸君到敝社、敝社實蒙有很大榮舉、謹爲致謝敝社印刷時間係午後零時卅分、屆時全般印刷機器全呈活動狀態、此時不過請諸君先看製板法、此製板法是日本最新發明、爲歐美各國所無、蓄先以厚紙作模型（紙亦係日本所發明之不燃體）然後鎔鉛、注入于紙型製板之鉛板鑄造機上、即鑄爲圓形之鉛板焉、每日能鑄造千張將鑄成之鉛板、再分配于輪轉各印刷機、而開始印刷、印刷出品成績、非常清晰、爲活字所不及、每分鐘每印機可出二千五百張、每小時能印出一二〇〇〇〇至一五〇〇〇〇張本社現有電動輪轉印刷機數目、計每時印十二萬張機器六部、七萬六千張機器六部、十五萬張機器三部、尙有同式機三部、尙未裝設

本社所用之活字種類若干、悉屬本社之二人自行鑄造、每日出四十萬字本社更專飼通信鴿五百翼以便通訊、通信鴿須經六個月訓練、始能堪用、通訊時在鴿背可縛照片一張、在足部裝有寸許之鐵筒、內可納極薄之新聞稿紙二張、又或利用通信鴿帶攝影機、自行于空中攝影、況鳩每里僅飛四分、較火車尙能迅速、對遠方之通信、本社常備飛機十架、例如滿洲事變時十月廿一日、皇軍齊々哈爾入城中之原稿像片由松下飛行士操從之本社飛機携帶、竟廿二日午前十時到着大阪、由大阪向東京蔣原稿電送、當時發行號外、甚至造成日滿空輸之新紀錄

說明畢引登屋頂、參觀鴿籠及通信鴿、及指告屋頂上滿之電光、新聞板、蓋板上嵌電燈、至夜開光、則即現出活動電字由右向左旋環、以便行路者、能讀知緊要新聞並即時試驗、以使我等觀覽誠具有一種巧妙的作用、至午後零時卅分、引導至印刷部、而各印機皆在輪轉活動中、由上層印刷部印出之新聞紙、迨至下層之發行部、即經過摺張裁張諸種手緒、利用人工者不過捆包而已、但捆畢仍假機器送至自動車處、裝載畢分別郵遞各處、又參觀畢攝全般紀念像、至一分贈若干書類與各人、時許辭出、午後二時到帝國麥酒株式會社、會社于明治卅九年由日本札幌大阪三個麥酒公司合組而成、當時資本金五萬萬元、以後營業漸次發達、資本金八千萬元增加現有工廠十四處、遍設于日本各城市遠如中國之青島皆有釀造廠、每年可銷三百七十萬箱、（每箱四十八瓶）價值約在四千餘萬元以上、銷場爲本國及滿洲中國、南洋一帶、比較上尙正在續行發展中、其營業之前途試不可逆睹也、

由引導人引至製酒參觀、所有裝瓶、閉塞貼標、莫不利用機器、故其每日出品、爲數至夥、後引至大餐室、招待我等午餐、並將該廠之出品充量以飲我等、酒席間——會社永井取締役起席致辭——

諸位降臨敝廠、敝人等很覺榮幸、敝公司麥酒銷于滿洲很多、即日本全國需要之麥酒、亦以敝公司出品爲多、比較能佔十分之七、敝公司麥酒牌最芳者星光惟滿洲爲敝公司最大主顧、故對于滿洲人士須要特別歡迎「今日請諸君參觀廠內一切設備、擬定將來在滿洲設立分廠、諸君既能熟識敝公司之內容、尙希竭力援助一切」同演說畢、又舉觴勸飲、同李君文龍慨然豪飲數巨觥、主人善其能飲、特贈巨觥一隻、以留來廠紀念！

歸帝國旅館後、到個人的宿舍內、忽的瞥見一張每日新聞、上面明鮮的載着「本日午于司令官及一行武官訪問敝社」之新聞、可見消息登的迅速、是很着人佩服的

——十一月五日——東京滯在休息一日——

本日爲星期、各處率皆放假休息、故我們也不能到某處見學、可是外務省覺假這種機會、派員來招待我們赴上野動物園等處遊覽、本日余以身體不爽、未能應外務省之招待、殊覺抱憾之至但敝人覺假此機會修整日記（未完）

帝政實施眞諦

西豐民衆教育館長 徐寶璠

西豐民衆教育館長徐寶璠氏辦理館務、煞費苦心、以故成績之卓越、迥非敷衍塞責者可比前事當局諭令、在四月十八娘娘廟會宣傳王道之效率、以及帝政之眞諦、乃印就標語數百張、分貼要衢廣布週知、屆期該館長借同主任張威遠、親蒞會址、登壇講演、以宏亮之聲音、作透闢之發揮、口若懸河、聽者如堵、詢不愧爲教育界有人才、茲錄其原稿如左、俾民衆有所觀感云

●娘娘廟會講演帝政實施的眞諦

今天四月十八、四月十八是什麼日子呢、是娘娘廟會、說起娘娘廟會的祭日、是一般婦女燒香許願、祈禱呵護的盛大集會、在這個時期的裡邊、無論士農工商、都要抽空兒來參加、以表現出融和愉快的樣子、眞是熱鬧萬分、雖西豐每逢娘娘廟會燒香的人、異常擁擠、然究其最可慶幸、最可令人作快樂的、可感想的莫過於今年之四月十八日的廟會、說起這廟會是年年舉行的、是年年燒香的怎麼有些不同常年呢、其不同之點、可分說如下

一、現在是帝政王道之國民我們滿洲建國到了現在、已達到美滿的地步、一切政治革新、百廢俱舉、處處興利除弊、民衆得安居樂業、所以當這個廟會、實在是可榮幸而又可歡欣鼓舞的了、此與往昔不同之點一

二、現在是民康物阜之樂園我們滿洲地土肥沃、氣候適宜、物產豐富、得天獨厚、建國迄今、各地五穀豐登、家給人足、在這光天化日之下、作良好的國民、喜從環境而生、况又逢這盛大的廟會、我們西豐國邑的民衆、聚在一處、共領悟王道的精神、設施的眞諦、王道的精神、是仁愛設施的眞諦、是發展、怎樣說呢、我們滿洲國建國以來、王道布化、仁愛爲本民衆得出水火而登衽席、動充份的觀感、不但這個、而且設施是取積極的步驟、若實業大的計劃、若礦產開發的提倡、茲鐵路網、若經濟組織、時時的研究步步的進展、使東亞放極大的曙光、民衆得出水火、而享無量的幸福、允推作民康物阜之樂園、此與往昔不同之點二

三、現在是減輕賦稅之負擔我們滿洲從建國之後、在在改良、著々進化、把以前秕政一廓而清、又加民衆不堪以先繁賦重征、因而謀所以減免、從事減輕其負擔、以故民得休養生息、無不足之患、而有盈餘之樂、此與往昔不同之點三

四、現在是東亞新興之帝國我們滿洲以王道立國、而我們執政就大皇帝之位、本名正言順、從此我們三千萬民衆、人人歸化、更受至優極渥的恩施、長則路不拾遺、夜不閉戶、其所謂堯舜之愛民、當不過是承平之景象、此與往昔不同之點四

總以上四點、我們民衆在這廟會之良好的時機來領悟、希望大家要千萬有深刻的認識呀

何謂防空（續）

滿洲防空協會編

茲於將來之戰爭空襲以都市要地之爆擊頗被賞用、依此關聯戰爭之勝敗、故特加以力、說且都市爆擊物質的損害易見、精神的損害更大、尤以夜間爲顯著、此不可不熟知也、在歐洲大戰之當時倫敦市民受德軍徐伯林飛船之襲擊、被轟炸感極度之不安、有全市市民將悉呈神經衰弱之症之說、由是觀之受一次之空襲、房屋之倒壞、瓦斯之放散、一犬吠形百犬吠聲、推而言之釀成騷擾、欲死傷損害之不生、不可得也、然「有備無患」一由素日加以充分之準備、如對此富有抵抗之豫備、即無憂慮之必要、總而言之、臨機不動、平素若無訓練、設備統制之處置、必不可能也

純粹之防空思想、施設之徹底普及、決非一朝一夕之事必須全滿一致協力、造成進步發達、樹立國家百年之大計、欲國防完整、就中除防空外別無他法、可斷言也、統一國民之思想、乃國防無二之武器、必當從初等教育之搖籃時代、織成其堅實之思想、此實毫無可疑也

次則都市計畫與防空問題、試觀滿洲國之各主要都市、其構造施設等遺憾之點頗多、此乃建國爲日尙淺、建設途上、正當過渡時代不得之現象也、然大都市則已照都市計畫案、步々升入近代都市文化之殿堂矣、此洵堪慶賀者也、但徒讚無益、必將都市計畫問題詳加研討、由都市美之見地、或幾何學之形成之都會、只就商工業、住宅等地帶之分類、年紅燈之色彩、遂足誇爲近代都市耶、曰此不足誇可斷言也、都市計畫蔑視防空施設、遭一次之空襲、則當有生命財產、不知所託之感矣、故偉麗之都市計畫必加入一項、以防空的見地立脚、則幸甚矣、此一點在滿洲防空施設尙未完成時、實極容易也、容納多數人員之公司、銀行工廠、官署、學校等、必須構造堅固之毒瓦斯避難室、救護室、地下室等々施設、其附帶之器具機械、亦當常備勿忘、社會的施設、則以道路之完成、水道之保護、公衆避難所之設置、防火消毒常備器具機械之購買、警備報連絡機關之完成統一等爲大計、民間方面之積極施設、則購買高射砲、機關槍照空燈、聽音機、訓練之、若確認空襲之可畏、則當依防空計畫之統制、毅然實行平素之訓練、必須相助相倚努力防空、防空非遊戲也、當努力無間斷、更須忍耐

我等之生命、當由我等保守之英傑拿破倫所謂「救法蘭西者唯法蘭西人而已」負有滿洲者捨我等外無他人也以上所述、不過空襲之恐懼而已、但決不可退縮、仰視碧空、自存懷抱、必須用意周詳、以完成此大任也

我等三千萬同胞之幸福、須俟防空之完整、方有實現之可能也

謹守滿洲我等之天空！（完）

瀋陽 交通 中國 銀行啓事

敝行等奉財政部令將收回之奉洋紙幣整理清楚陳請燒毀其未收回者應於本年六月底以前盡力收回等因自應遵辦凡持有敝行等舊奉洋紙幣者請隨時來行兌換爲盼

有一天、相好的倆女、在池邊兒、釣了個魚、那是很有意思、而且舒服極了、剛回家的晚飯、常用味の素作菜、吃得非常的好味、若是釣個魚也用味の素烹調、更有意思咯。

味の素

（味之素）

(C-323)

生死關頭此兒得救

近有一封充滿着喜樂和感謝的信由河北唐沽于家堡平玉成君寄來述其公子如何出死入生茲爲錄刊如次平君書云『去冬十月二日小兒呻吟發熱三日不思乳食醫治未效四日痰喘不息喉間作響五日腹脹泄瀉輪流交作行針服藥仍未見效七日面目全非氣息僅屬令人惜懼八日友人介紹嬰兒自已藥片服後下午見輕是夜未泄九日腹不脹午刻頓現笑容十日諸症悉退喜笑如恒奕邇來身體甚佳此眞嬰孩自已藥片之奇功也敬謝』敬謝嬰孩自已藥片味美性和效大統治小兒腸胃疾病出牙各症各藥房皆有出售或直向上海江西路四五一號韋廉士醫生藥局購備每瓶七角六瓶三元五角郵費不取一切信件可由奉天和記洋行轉上海韋廉士醫生藥局

BABY'S OWN TABLETS (DR WILLIAMS) 嬰孩自已藥片

萬有錦囊

芝加哥展覽會 陳列全世界第一 巨大之汽車
巨象能自由出入 更可在車內開映電影

美國芝加哥百年進步展覽會、會於去夏開幕、各國皆有物品運往陳列、而一九三四年之百年進步展覽、在芝加哥又開幕矣、本年度芝博會中、有一事足爲讀者告、即有特大之汽車一輛、陳列其中、此空前未有之大汽車、爲名汽車廠司蒂倍克車廠之出品、在世界各國、如此碩大之汽車、從未見過、即以車輛上之駕駛盤而言、直徑有七呎五吋、車胎十一呎半、車門十四呎寬、高度可使巨象一頭出入其間、不生阻窒、登車之堦、長二十二呎、寬五呎、此大汽車、陳列於芝博會交通室、聞此大汽車、自前面之緩衝梗至後面之緩衝梗爲止、長凡八十呎、車身連底盤高度二十八呎、寬三十呎、車行途中、一旦車胎爆裂、欲另換車胎、則雖氣力最大之人、亦不能以一人之力、單獨更換、司蒂倍克廠除將上述特大汽車陳列會場外、更製造同樣之巨車一輛、業已完成、此車可載客二十一人、或二十一人以上之音樂隊一班、連同樂器、載往芝加哥百年進步展覽會中陳列、司蒂倍克廠在製造此巨大汽車之時、更注意會場之中交通室內之地位是否可容納此巨車、而此車之製造、除供陳列外、更有其他作用、蓋車室中、設有演講台一所、設座四十、可容四十人之聽講、演講台上、更可公映有聲影片、故大會正式開幕後、在司蒂倍克廠方面、將利用此大汽車、作公開之演講、以討論各種關於汽車之問題、對於營業方面之宣傳、不無相當補助、此「大車之王」陳列時、更擬附以普通汽車一輛、蓋此大車之製造、即依小車而放大者、可使參觀之人、得一比較也

一雌犬與一雌貓 異子哺乳
家畜群中怪現象

春秋時周鄭交質、是君臣之禮廢也、孟子曰、古人易子而教、是父子之恩深也、凶年易子而食、是父子不殘忍之殘忍、也是皆爲同一人類而爲之者、玆則有易子而乳之事實、竟見於不同類之家畜群中、依此可知天地之大、無奇不有、玆將其詳情誌錄於下、北票鎭之西南坤頭、波羅下灣子村、有名醫孫桂年者、肱經三折、丹成九轉之妙手也、家飼黑色牝貓一隻、取名黑頭、又飼白色小牝犬一隻、取名白頭、蓋俗名坑把也、黑白二頭、善伺主人意、主人亦愛之不啻拱璧、於五月中旬、貓犬各產一雛、一棲息於床之上、一棲息於床之下、主人亦不以爲異、日昨孫桂年君出外代人治病歸來、乘興探視二頭之窠內、見貓伏犬之子而乳之、犬伏貓之子而乳之、不禁詑異、徧詢家人、事先亦不留意、並無知之者、觀此豈不較人類易子之事、更爲奇異哉

蘇俄新發明之 飛行列車
試驗飛行成績極佳 八小時行一千二百哩

莫斯科訊、蘇俄飛行列車有飛機一架拖滑翔機三架而行、五月二十二日離莫斯科飛赴克里米亞之科推彼爾、二十三日午後已安抵目的地、自莫斯科至科推彼爾計程一、二七九公里、共行八小時二十四分、中途曾於加爾科夫及寨蒲洛琪停歇、自加科夫至寨蒲洛琪時、列車遇惡劣天氣、有雨、空間迷糊不清、自寨地至科推彼爾時則飛行家須與狂風搏鬭云

誌蒙古甘珠廟會

蒙古廟宇最多、且皆莊嚴偉大、蓋不僅用爲諷經禮佛、而行政機關亦多設於廟中也、甘珠寺爲最大喇嘛寺之一、其地位固不亞於現今蒙政會會場之百靈廟焉、甘珠廟在烏爾河旁山凋中、淸代乾隆年間、始遷至呼倫貝爾、蒙人崇信佛教素篤、平常香火之盛、即無殊蘇浙之各大叢林、尤其每年廟會之朝、虔心往禱者、絡繹於途、晝夜不絕、以舊歷五月爲會期、昔蘇炳文將軍警備呼倫時、曾力事提倡、使蒙人奉行國歷、但習俗相沿、祗有一年於新五月集會、次年仍不能遵行也、甘珠會期、共集四日、近而平張綏察、遠而海外鄰邦、咸來趕集、而商賈輻輳、百貨雜陳、車馬喧闐、男婦雜沓、猶之上海靜安寺浴佛節之集會、不過放大十餘倍耳、一過集期、則市廛頓杳、周圍數百里之人民、仍安度其遊牧生活矣、民十三年、愬任職呼倫成軍司令部中、故得目覩盛會一次、猶憶其赴集之貿易、槪分四類、一俄人商場、二國人商場、三蒙人之馬市、四木器市場、堪稱大宗、蒙人售出之馬、動以萬頭計、獲利頗豐、然得錢又皆轉購他貨、必耗盡無餘、此仍有中古以貨易貨之遺風、惟俄人則反是、貨盡必滿載金錢而歸、絕不購中土一物、近年蘇俄實行商務侵畧政策、而俄貨來華、其售價低廉至駭聽聞、既有此大好商場、是甘珠廟每年集會一次、不知其幾何金錢流入俄人之手矣可慨也

倫敦市議會 旗桿上忽高懸 黑卍字怪旗
市議會主席莫理遜謂係 法西斯黨惡作劇

倫敦訊、英京倫敦市議會辦事員、五月二十四日抵市議會時、見旗桿所懸之英國國旗之上有一黑卍字旗、急命去之、旋查明乃英帝國法西斯聯合會（按此會非摩斯萊爵士所主持之英國法西斯聯會）、會員三人攀欄而登十二尺之高牆、因以達旗桿而將卍扯上、二十四日適爲英帝國紀念節、桿上懸有國旗、市議會主席莫理遜曾批評是舉謂法西斯黨之好事者、故意作弄、而含有德人之宣傳、此種輕狂舉動、必須停止、否則徒取辱耳、德總理如爲智者、則當告其在英之狂熱黨徒勿侵犯英國公共之所有物云

怪傑莫索理尼 爲獎勵生育 設立保護母子會

羅馬訊、意相莫索里尼所設立之國立母子保護會、其目的有二、一、爲一般母子求福利、二、獎勵生育、藉以增加人口、發揚意大利在政治及軍事上之威力、此會已成爲政府之主要組織、隸屬於內政部、而莫索里尼監督之、該會官員語美聯社記者謂自政府採取獎勵生育政策後、吳素里尼即決以全國之力促其成功、該會每年經費爲一萬一千二百萬呂耳、其中一萬萬呂耳係由直接資助、其餘一千二百萬係取給於多種雜稅、如山間海上避暑莊宅稅是、該會現有九十二分會、分佈於各省、總會設羅馬、以周濟孕婦貧婦及保護嬰兒爲任務、並爲一般母子道德上及體力上謀福利、成立已八年、造福於一般母子者甚大

母豕產怪豬 前足如人手
每足有五趾 双城縣實事

双城縣西南隅、住戶某姓、養一母豕、日昨產生一奇怪小豬、全身毛爲黃白色、各部皆與他豬相同、惟前二足則純如爲人、甚且每足均有五趾、四趾向前、一趾向後、比較人的手掌畧小、降生後即被摔死、好事者將其掛於城內十字街心、任人觀覽、一般人聞之、皆往觀看、無不稱奇、特誌之報端、以供生理家之研究云

山西雹災 楡次念餘縣 苗稼被毀盡

太原電訊、趙城楡次等二十餘縣降雹、大者如核桃、小者如杏、苗稼被毀、各縣紛紛報災

一頭瘦一頭肥的 雙頭奇孩
連理雖同根肥瘦如秦越 瘦頭瘦身現染病

據上海訊、湖北人易象山新近購得兩頭奇孩一口、携至浦東吳家弄十四號親戚處、意圖轉往外埠售賣供人瀏覽、旋經洋涇區同善施材會情商、假東昌路樓房內售券公開參觀、惟該孩雖屬一體、但上半身各自分離、且各具兩手、生殖器亦生有二具、排洩時惟肛門合併一處而已、且有時一頭笑而一頭哭、或一頭睡而一醒、其奇似判若兩人、一似各有生命而各不相涉者、其一較瘦之身、於日昨突然患病、氣喘不止、面色劇變、惟較肥之身、則尚活潑、易情急異常、遂於下午一時、臨時停止售票、將此怪孩抱入浦東醫院請求醫治、據聞病甚劇、患病之一頭、曾發厥數次、狀極危殆、然血肉相連之另一頭部、竟未感受影響、並無患病狀態、誠屬奇事云

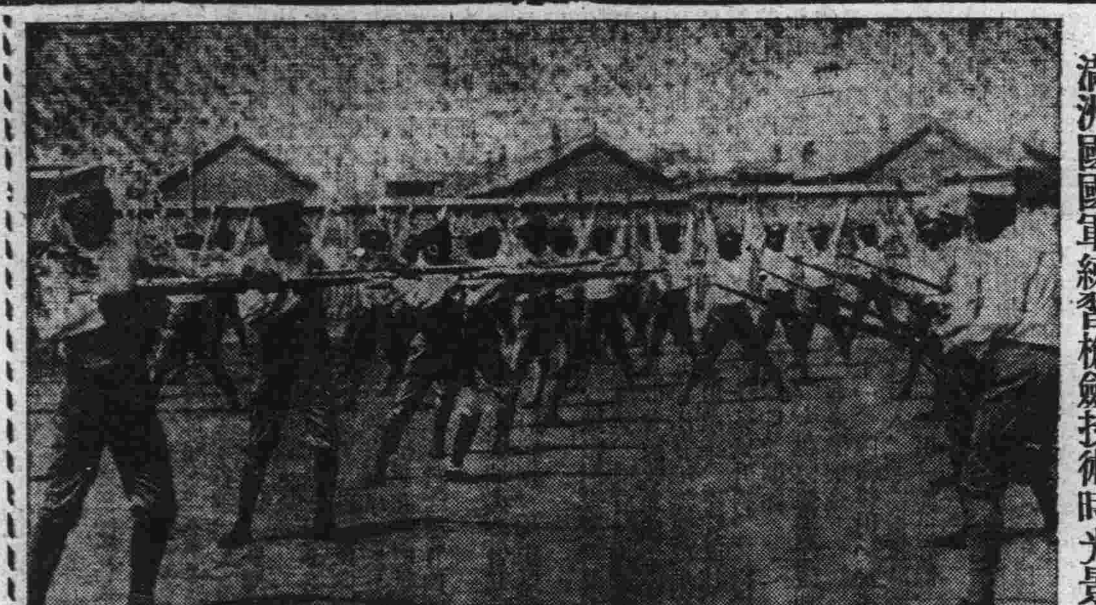

滿洲國國軍練習槍劍技術時光景

中國三大影星小事記

「暴雨梨花」的三大明星、誰都知道是高占非、陳燕燕、和談瑛三個兒、這裏、給我寫下一些關於他們三位的「小事記」恕我用廣告的吻說道、看過「暴雨梨花」的朋友們不可不知道這些、而未看過「暴雨梨花」的朋友們還更不可不知道這些的

老高——占非、他有一個木頭的圖章、什麼東西要蓋印、都是用這塊木頭圖章的、大至聯華影片公司跟他訂的合同、小至寄到家中的掛號信和快信、都是以這一小方木質爲憑的、那麼有客面問我曰、這方圖章所值必大矣哉、我莞爾着答道、祗是四隻銅板刻來的而已、（附註：是五年前刻的、他說『有了可以用的、何必再去刻別的呢』

小燕兒——燕々她跟黃紹芬（即『暴雨梨花』攝影師）訂婚多年、她是最給中學生歡迎的一個挺漂亮的姑娘、她正和純潔的中學生們一般、從不進跳舞場的、在某一次、我們在大世界後面一開間門面的天津小館子裏叙餐、她說出她是最愛吃甜的東西不錯、她是愛吃甜的東西

東方嘉賓——談瑛小姐、聽得人家說、有蘇州某中學二女生也、爲了電影迷、便跟談小姐到了上海、累得這兩位女生家長急得定頭無路、忙託滬友找尋這位受人之託的朋友、探得談小姐的地址了、便趕到大南門裏、不遇、談小姐的母親大人就告訴了他談小姐的行蹤、湊巧、這位朋友在半途撞着了這兩位女生、那兩位女生答應即刻回蘇州、但她們說、這絕對不關談小姐啥事體

醫界奇聞 病人體中發光
正由無線電發明家馬可尼在羅馬監督研究

北平通信、此間外國學術界所接羅馬情報、本年四月十五日、義大利之忒里斯特地方之比拉諾醫院中有病人摩那羅夫人者、忽於該日夜間於醫生四人及看護數人共覩之下、自其胸際發出電光、其光之強、可以照耀全室、使之通明、然該項異光、歷時至暫、不過三秒鐘即止、然不久又連續發光數次、現象如前、衆醫皆驚異、疑爲手電燈、於是遍搜之後、始斷定該項異光、確係自該婦人之體內發出者、其後該醫院即將此奇異之現象、呈報國立研究院、該院院長、即爲去年遊華之世界無線電大發明家馬可尼爵士、馬氏立即命將該婦人送往羅馬、馬氏至此、親睹此科學家從未見之現象、亦爲之莫解、馬氏謂人曰、關於電光自病者之體內發生之事實已毫無疑問、然迄今仍無以解說之云云、目前國立研究院中、已組成一特別委員會、專事紀錄、測量、並思索、決定此現象、該委員會除受馬可尼之密切監督外、其主席爲馬氏秘書義籍大科學家馬格里尼教授、現在此項研究、爲全世界科學界所注目云

婦人妙藥妹司丁之効驗

白赤帶者婦女最多之通症也、初由局部淋漓一種白色水液、當其症輕之時不速療治、乃至沉重也則無從收拾焉、俗謂白帶下、赤帶下、即帶有惡臭氣膿狀之粘液混滲血液、赤而含青色鼻汁狀黃色等物漸々加多、又白帶下者、大多數婦女由黴毒性潰瘍而生、或慢淋病結果將致子宮內膜炎確證也、淋下之物頓發臭氣者已屬重症、此若復置之不理、即由腎臟心臟起如圖示之卵巢腫瘍終致子宮癌之病、患白帶赤帶者請速用妹司丁從根本療治、即諸姑姊妹即脫懸之赤白帶立止、顏色美麗貴體亦能得健康矣

●患白赤帶者致血液還流不良、腰足皆冷而麻痺、肚下酸痛、月經不順、耳鳴、頭痛、肩凝、背疼、眩暈目暗、頭髮多脫落、小便急又痛、消渴胸部痛癢、又腫爛、月經時、或就寢時腹下疼痛、又月經前後、濁流白色粘液、頰紅而乏元氣、料理事務易生倦忌、最好貪眠、腹下凝結塊狀腸塞便秘、身體疲憊、神經衰弱、夜不成眠、易怒、過憂慮、食慾不進、子宮出血顏色不良、動悸不自然、手足痺麻、骨節疼痛、頻起寒冷、又易作夢、夢境多爲流產、早產、死產、身體似强健而不得生子者、皆白赤帶之害而至於斯者、蓄白赤帶集全身血肉腐朽而排瀉、可證其已患子宮內膜炎之餘症也

然而一般人、往往以爲白赤帶者、乃係婦女普通應有附隨之物而不服特效之藥、置之度外、即由心臟腎臟併發卵巢腫瘍、及腹膜炎、而壓迫肺經呼吸益感困難、遂起子宮癌而就於死地者、世上不知凡幾焉、此最可駭怕之白赤帶子宮病、即所謂能奪婦女之命、治子宮內膜炎、今日世人只慣用平常之婦人藥、然此殆不能見其效驗、倘服敝號出售之子寳良藥妹司丁抑奏效如神、管保遠勝平常之婦人藥、能塵殺子宮病、能消滅子宮內膜炎原起之毒虫黴菌、並能止痛定神、使血液循環良好、生殖力旺盛、停滯體內之惡柒急速排出、將白赤帶之婦女從根本治癒、本藥配貴重材料、仔細煉制、乃他藥所望塵不得企及者、年久之慢性重症、子宮病向未聞其服妹司丁而不獲癒者、請一試服之、便知並非虛語、從前服他種々庸藥而不見効及染慢性重症者、請試服用即知不謬、重症用十日份、及子宮挿入外數藥愛兒球必收滿足効果、而無疑也

卵巢腫瘍

服用子宮良藥妹司丁、子宮挿入外用藥愛兒珠、立得治癒最難治之赤白帶子宮病等症、此等幸福之人、喜出望外、紛來答謝信函、其數甚多、不遑枚舉、玆舉一例於左、聊供患者之參考

敬承芳函不勝感佩、日前服貴號出售之妹司丁立獲病癒、本想及早修書報告其功效、奈因賤務蝟集、延宕于今、尙祈勿怪耳、回憶敝人未服妹司丁之時、實無一快樂之日、常爲斯病所苦、每由腹下起痛、三祭生髮、顏色憔悴、白赤帶日必淋漓、身體日見孱弱、行走時氣喘異常、殆無一日安樂也、然因苦楚難堪、明知其乏應效、亦每往藥舖購所謂婦女藥而服之、其不得舉微效者、無須多贅也、幸喜一日敝人於婦女雜誌上、忽見有名良藥妹司丁一段廣告、後時敝人之歡悅欽慰實非筆墨所能形容者、急就隣近藥店購二十日份妹司丁服之、立即全癒至今日被此病所苦所惱之敝人、遇此神藥之奇功、安得不驚歎乎、對可厭惡之白赤帶立止、顏色紅、餐食進、喘息等之障礙無稍存也、對此妹司丁之效驗、又不得不感謝、敝人永久不忘、但上有此種良藥、愛祐敎行鳴謝、順候財安不宣

大正十二年八月六日　長崎市戶町一丁目六十二番地　東平彌之助寓內　濱中江

敬復者日前華翰見頒、不勝感激、立賜貴號批售之妹司丁服用、精神頓覺爽快、繼續服下二劵日、即白赤帶立止、腹中緩和、現已若無病者、得愉快過日矣、然尙有餘剩之該藥七日份、擬每日服之、他藥不得醫治、僅服五六日之妹司丁、立見根治、是故以不得不感謝貴號也、敝人深信此妹司丁實非他藥可匹敵、堪黉爲婦女藥界之覇王也、對此鳴感順詢　財安

大正十二年十一月廿日　琦玉縣秦至郡大越村　野中美

挿入子宮 赤帶白帶速治藥 愛兒球

乃無臭氣之外科的外用藥、淋毒梅毒性及慢性重症、濕下水液最多之時、請同妹司丁併用之、即其奏効速而著、自夜間將事完畢、將愛兒球挿入膣部、以子宮溫度自然溶化、殷睡間直接作用、至局部日見減少漏下水液、消除內膜之炎症、生於內壁之疵爛迅速治之、從外部侵入之淋毒微毒菌殺之、初論任何重症慢性、倘用十二日份必止子宮之痛、管保自根本治癒矣、特因他藥無效、彷徨歧路者請試用之、能同吾人塗擦醫新森（面油）於顏面手掌時、使靡爛荒粗之子宮內部皮膚、立化潤滑爽快、亦能豫防花柳病毒之傳染、奏微妙之功效、且能使生殖機能旺盛、故不但重病慢病者當用、就是一般注重衛生之人、亦願其每夜服用一個、則身體健康上、受益非淺高也

輕症用普通製 **妹司丁** 六日分金一圓、十參日分二圓 廿日分金參圓、送費各十八錢

重症用特製 **强度妹司丁** 十日分金參圓廿日分五圓平錢 參十日分金八圓送費各十八錢

挿入子宮藥 **愛兒球** 十二日分金一圓五十錢廿五日分金五圓 四十日分金五圓送費各十八錢

發賣處 森田屋藥房　本店 東京市四谷信濃町電車停留所

批發處 順和公司　大連市山縣通九十壹番地（電車站北）電話七六〇八 振替大連參七六五番

代售處

大連市山縣通日本實業會社
大連市監部通 東瀛大藥房
大連市監部通 華泰大藥房
大連西崗子 同德藥房
金州城裏 德記藥房
普蘭店平安街 德順藥房
營口二道街 中西大藥房
營口西魚市口 五洲大藥房
遼陽修家大街 安達大藥房
遼陽西大街 義和堂藥房
瀋陽小西關 廣濟堂藥房
瀋陽小西關 井上誠昌堂
瀋陽四平街 大德生藥房
瀋陽鐘樓南 大成大藥房
瀋陽鼓樓南 五洲大藥房
長春頭道溝 西澤大藥房
鐵嶺西門裏 義和堂藥房
長春北門外 中西大藥房
長春北門裏 興亞大藥房
哈爾濱道外 長壽堂藥房

哈爾濱道外 寰球大藥房
哈爾濱道外 泰華西藥行
吉林糧米行 五洲大藥房
吉林河南街 中西大藥房
安東縣市場道 井上誠昌堂
安東中富街 東益增達
安東縣道署街 瑞祥泰藥房
洮南興隆街 和發順藥房
普蘭店豐榮街 康德記藥房
天津日本租界 正文洋行
天津鍋店街 復記公司
北京東單牌樓 東亞公司
千金寨東街 德泰興藥房
齊齊哈爾城內 紹野富山堂
黑龍江省城 泰華西藥房
金州城內 志義成藥房
海城中街 華西大藥房
青島堂邑路小笠原大藥房
煙台朝陽街 華美大藥房
瓦房店新市街 康德記藥房

其他各埠大藥房均有代售近探買爲幸

學生欄

開原縣舉行慶祝 大典運會盛況

觀衆如雲集幾至萬人空巷 中小學生演餘興頗饒興趣

開原縣於六月三日慶祝大典奉令全縣各校舉行運動會是日雨過天晴、天氣清和、早九句鐘許、各校學生齊向南關體育場出發、分別入場各歸定席、乃升旗燃竹、樂聲齊奏、運動員短裝束髮、繞場一週、並由縣長參事官及首領致詞訓話唱國歌後、即開始開會、運動項目爲小學部五十米競走、提燈競走頂囊競走、高小部百米、二百米、四百米接力、中學部百米、一千五百米、八百米接力、鐵球、鐵餅、三級跳、跳遠等等、除午間休息一點鐘外、概行繼續競賽、男女運動選手大顯身手、競雄爭長、圍觀者擁擠異常、幾至萬人空巷、每聞槍號一下、各健兒加足馬力、奮勇邁進加以雜色衣裝、紅飛綠舞、鼓掌如雷、歡呼動地、樂音震耳、旗幟蔽空、極壯觀瞻各校競畢、頒發大宗獎品、最後有中學學生扮作中八仙縣第一小學表演秧歌、燈官高蹺等餘興頗饒興趣、可謂極一時之盛矣、旋即舉會、高呼萬歲、相繼而返、此次慶祝大典運動大會、實爲隆重云

因學生增加 董家溝建築 第二普通學堂

金州管內董家溝會、向有第一第二普通學堂、近來該會爲入學兒童增加、教室不敷應用、特于日前實行招標妥協、開始建築第三普通學堂云

舉行建國運動會

金州關于第三次滿洲帝國慶祝賀大運動會、曾于六月四日假東門外公學堂南金書院運動場已舉行矣、今將該日所舉行事序記左

一、集合

二、滿洲帝國國歌合唱、先後日滿國旗揭揚

三、開會之辭（公學堂長）

四、祝辭（民政署長金州會長）

五、運動會歌

六、合同體操

七、着席

八、運動

網引　公初一二男全

擬馬戰　小尋四以上男

再見之虫話　公初三女全

八百米接力　公高等科選手

八百米接力　農學學年對抗

九、合同體操

十、萬歲（市民會長滿洲帝國萬歲）（商務會長日本帝國萬歲）

十一、閉會之辭（小學校長）

十二、解散

慶祝運動會 日滿聯合舉行

熊岳城慶祝帝制大典運動會早已籌備妥切、茲於六月三日午前八時三十分、在驛前守備隊練兵場日滿聯合舉行、是日也天清氣朗、日暖風和日滿各校學生、臨時如蜂擁蟻集、結隊而來、既而順序入場、各顯身手、大見日滿合作員精神、該會長李生純草野七郎、籌辦得法、有條不紊茲將次序照錄如次、一持旗遊行、二、入場、三、鳴爆竹、四、國旗揭揚、五開會之詞、六、演技、七、國歌合唱、（日滿）八、閉會之詞、九、萬歲三唱、十、解散、

撫順縣舉行 慶典運動會

撫順縣公署、案奉奉天省公署訓令、教字第一二三號署開、准備滿洲國體育協會本部通知、前爲慶祝大典起見召集會議、議決於本年六月三日在首都及重要各地舉辦運動大會、以彰盛典、合仰縣遵照辦理等因奉此、敝署現已着手籌備、謹遵於六月三日（星期日）早九點在永安台競技場舉行慶祝大典大運動會、相應函請屆期蒞場、今將該會組織列後

運動會之組織

慶典運動會之組織共爲八系即庶務系、會場系、接待系宣傳系、賞品系、競技系、連絡系、救護系、總裁爲鄭孝胥、會長爲趙仲達、副會長爲山下滿男

帝制紀念運會 於公體場舉行

本溪縣籌備日久之帝制紀念運動會、日昨於神社山下公衆體育場舉行、本縣日滿各校兒童約數千名、均一致蒞場、一般觀衆、約兩萬餘人極盡一時之盛云云

大典運動會 因雨延期 運會組織公布

遼源縣慶祝大典運動會、已經教育局籌備多日、諸事皆行完善、定於六月三日四日兩天、實行大運動、先期函達各機關各法團、屆期與會近因天氣不晴、大雨時降、致運動場所、泥濘不乾、無容人站足之地、只得暫時緩期、俟地皮曬乾後、再行決定會期、函知各界、今將慶祝大典遼源縣大運動會組織及各部職員錄之於左

△總裁　鄭國務院總理大臣

△名譽會長　彭司令

△會長　陳縣長

△副會長　富永參事官

△顧問　松本大隊長　高橋守備隊長

△名譽委員　石塚領事　小島民會長　高院長　王檢廳長　馬商會長　班典獄長　吳農會長　姚農會長　王社長　李同業主席　王齊專賣署長　中央銀行經理　張稅局長　張批發處經理　林七師校長　磧礦局長　張電燈公司經理　馬郵局長　劉公濟當經理　王電話局長　徐堂長　王富甯當經理　緝私局長　酒井副署長　矢野富鑫富經理

（一）準備部　主任、劉學務股長　幹事、賀股長、許國忱、張科員、李科員、韓校長、王震坤、王組周、徐廣財

（二）指揮部　主任、劉內務局長　幹事、劉股長、韓校長、岳會長、劉校長、張俊、劉海濤、史主任、許主任、謝鐘珣、池田先生、田井日本小學校長

（三）評判部　主任、林七師校長　幹事、王震坤、孫寶田、洪永志、徐仁勇、王之槐、李國凰、張耀東、賀雨時、石橋先生、張德潤

（四）記錄部　主任、高校長　幹事、趙希三、劉漢、劉慶和、閻雨時、孫遴克、張興唐、孔憲唐

（五）文書部　主任、李總科長　幹事、賀股長、張科員、孫科員、賀澍霖

（六）會計部　主任、馬財務局長　幹事、段股長、孫輔文

（七）頒獎部　主任、文視學　幹事、劉股長、金科員、張科員

（八）衛生部　主任、周院長　幹事、張科員、李萬壽、岳校長

（九）招待部　主任、權參事　幹事、原子明、蔡濟民、周賀文、范參謀、本間指導官、嵐山指導官、高松指導官、池田先生、李總科長、李保安股長、張實業股長、關文書股長、李徵收股長、傅行政股長、傳庶務股長、馬商會長、吳農會長、姚農會長、李同業主席、姚司法股長、王代理肥長、張校長

（十）警備部　主任、齊局長　幹事、毛處長、嵐山指導官、本間指導官、田高松指導官、張大隊長、夏中隊長、馬中隊長、中隊長、韓隊長、羅署長

鐵嶺縣將舉行 慶典運動大會

會序及運動項目已公布（續）

五、運動員不得因落後、半途中止、以免有失運動員精神

六、運動員對於評判委員及參觀者、應具有謙恭和藹之態度

七、運動員不得在場內吸煙及喧嘩等事

八、運動員對於會場中物品須愛惜及保護、以重公德

九、運動員須着清潔之運動服

十、運動員競技後、不得在場內留連、速歸原席以重秩序

十一、各組運動員於比賽時須按報名單入場、不得私自更換、並不得以高年級代替低年級以重運動道德違者取消團體比賽資格

乙參觀者應注事項

一、指定之席次、入坐後請勿私自再入他席、以重秩序

二、關於廁所請清楚後再行入內

三、出入須由指定之路線及門出入之

四、參觀者請勿隨意入會場內

五、參觀者不得喧嘩及不正當行爲鼓勵運動員

一、運動項目

一、五十米　女師中一次、女高小一次　男初小四次、女初小四次

二、三級跳遠　男師中、日語、一次

三、團體操

四、八百米　男師中、日語、自強、小林、二次

五、籃球擲遠　男八名　普通學校一次

女師中一次　日本尋常小學校一次

女高小五人

六、團體操　女附小一次

七、二百米接力　日滿鮮女高小一次、（女附小、男附小、銀岡、縣六、普通學校四組、尋常小學校一組）男初小一次、男附小縣一、縣二、縣三、縣四、縣五、縣六、縣七、清眞、銀岡、陳氏、女初小一次、（女附小、畢附小、縣一、縣七、縣二、縣四、銀岡、陳氏）清眞、

八、團體操　男師中一次　（未完）

錦縣定期舉行 慶典運動會 職員項目公布（續）

衛生股長　韋少魯、王執中

委員　田治東、董子英

賞品系長　何連漢、趙東周

委員　張繼堯、江博舫、魏錫華、

招待系長　姜秘書、關校長

招待股長　胡靜逸、高鬮光

委員　許雨亭、高用章、陶傑人、史夢符、朱聘儒、王樸全、劉鏡宇、齊宗申、劉有年、金仲三、王滌塵、何慎身、董書林、胡劾貞、劉經漢、楊雨亭、

交際股長　吉田、劉仙閣

委員　王樸全、林校長、武智季、岳幼樵、

競技系長　胡宇飛、張翼堂

宣告股長　晏致中、李樂天

委員　管希仲、景鑫、李蘊琳、劉炳華、

記錄股長　王凱南、

委員　艾菖風、張紹良、張國濤、馮國卿、

進行股長　高興周、李雪年

委員　陳趾彬、山田、張福田

發令股長　劉正清、劉石峰、修以誠

裁判系長　胡宇飛、史介符、劉先擧

田賽股　裁判長　田輯五

裁判員　郭金鑄、李秀陽、李佐唐、

徑賽股　裁判長　劉先擧

委員　村松、張問樵、劉潤普、鄭永順、李蔭秋、馬寶珍、胡伯安、鄧榮光

糾查股長　蔣驥同、薛士明

委員　陳趾彬、劉志新

一、百米競走、中、小

二、鐵球、中

三、團體操、第一、蝴蝶喜春望月千秋

四、八百米競走、中

五、百光飛繩競走、小、

六、團體操、第四、丹麥式徒手操

七、二百米競走、中、小

八、五十米競走、小

九、撐竿跳、高中

十、團體操、女師、第六、丹麥操

十一、百米頂囊競走、小

十二、二百米競走、教練所

十三、團體操、成德、一般

十四、來賓百米競走、日滿各女師、日語學校、機關團體

十五、來賓二百米競走、一般同

十六、貴賓百米競走、日滿長官

十七、團體操、日、小

十八、四百米競走、中

十九、團體操、第七

二十、跳選、中

二十一、盲目拾球、小

二十二、幼稚園表演、青年會幼稚園

二十三、四百米接力小、三組

二十四、團體操、第九、表情操

二十五、八百米接力、中二組

二十六、團體操、第十八、徒手操

二十七、八百米接力、一般

二十八、四百米接力、各校職員、日小、四師、路立、師中、淩川、育賢

二十九、團體操、第十九、丹麥式基本操

三十、武裝競走、教練所

三十一、來賓競走、一般

三十二、化裝遊行、第二

三十三、餘興競爭

三十四、百米競走、職員

運動會會序

一、開會（上午七時）

二、升旗（全場人員起立）

三、奏樂鳴炮

四、全場人員向國旗行三鞠躬禮

五、唱國歌

六、會長致開會詞（職員運動員集中靜聽）

七、縣長參事官訓詞

八、職員及運動員遊行會場一周（軍樂引導）

九、開始運動（運動次序列後）

十、休止運動

十一、會長致閉會詞（職員運動員集中靜聽）

十二、降旗式（全場人員起立）

十三、全體日滿學生遊場一周　（完）

錦縣大典運動會 競技成績錄誌

錦縣慶祝大典運動會、已於今（三日）假東關縣立第五校體育場舉行、全市各級男女學校均皆振旗與賽、當於上午十時開會、（原定七時因雨稍延）茲將各項競技成績錄左

▲男小五十米、一名郭鴻賓　二名王德欗、三名黎宗承　四名趙恩波

▲男小二百米、一名張樹清　二名王永基、三名張樹森　四名周志文

▲同上第二組、一名杜煥廷　二名李瑞成、三名王輔仁　四名馬德乾

▲同上第三組、一名楊有恩　二名劉義、三名鍾玉峰　四名崔峰奇

▲同上第四組、一名常玉影　二名王景章、三名陳玉林　四名馬榮

▲女小二百米、一名楊桂蘭　二名李桂貞、三名李鳳英　四名張靜芝

▲男中跳遠、一名王書倫、二名何俊、三名王纘國

▲鐵球、一名王擧陽、二名張履祥、三名佟銘章

▲女小二百米、一名陳桂岐　二名龔相芳、三名姥三博

▲男中四百米、一名郭慶林　二名楊廣禮、三名韓萬兆

▲女中二百米、一名侯俊義　二名李季春

▲男中二百米、一名盧文學　二名潘文閣、三名張履祥　四名孫肇成

▲男小一百米頂囊、一名宋德元、二名李振鐸、三名焦成信、四名高實祥

▲同百米飛繩、一名閻樹森　二名高實祥、三名李瑞成　四名韓樹春

▲同上第二組、一名王賀仁　二名陳鐸倫、三名黃福祥　四名朱九陞

▲同上第三組、一名王憲臣　二名李實章、三名葛玉蘭　四名吳國瑞

▲同上第四組、一名陳廣石　二名邸儒、三名狹間英雄　四名吳振中

▲女小百米飛繩、一名矢口久子、二名郭淑清、三名門迎春、四名蕭玉芝

▲同上第二組、一名王桂榮　二名孟慶珍、三名李監春　四名孫虹霞

▲男小一百米、一名張樹清　二名王永基、三名崔奇峰　四名王樹泊

▲同二組、一名山野美榮子　二名楊春林、三名常玉恩　四名田樹堂

▲同上第三組、一名吳國瑞　二名劉才、三名韓樹春　四名常權

▲同上第四組、一名李文　二名趙德會、三名黨彰庚　四名宋作銘

▲女小一百米、一名楊桂蘭　二名王桂榮、三名張玉潔　四名谷素珍　（未完）

錦西縣視學 熱心學務 克盡厥職

錦西縣視學吳殿弼氏、由去歲蒞錦以來、對於學務、興革指導、不遺餘力、以致各校、均有良好成績、刻下吳氏、業已由二七兩區管境、視察完竣、除催辦建築、固定校舍外即迫令兒童、無論男女、由八歲至十一歲內、一律進學、否則派警嚴催、罪其父兄、此外均委學董以負專責、整頓校務、考查教員、大公無私、不愧視學之職責、實堪稱盡厥職矣、茲將其視察之概況錄左

（一）視察全縣學務概況縣立高小八校、區立一百廿九校、初小八級、高八級、村立小學、教化團體附設初小七十級、小五級、外人設立小學校、初小二級、共計二百十三校

（二）總計學齡兒童六萬八千有奇、失學者佔百分之十五百有奇、進學者僅達八十二、然今年較去年進學增添三千之多、此後地方逐見平靜、尚不難於發展

（三）全年教育經費、計國幣二萬七千六百元、佔全縣經費總額百分之十一、係由地方畝雜各捐之收入項下支給之

提現代治淋劑之最高權威的……

德國 梅濁尅星

▲愛廸那博士發現透膜殺菌法！

▲全世界醫師始得淋病根治藥！

淋病斷根的新法

淋病的難滅已成全球醫界的難題、要把淋菌巢窟好才完全淋菌斷根、淋病怎樣可以算斷根呢？也是醫師及病家所渴望的一件事、然淋菌消滅就作爲淋病的治愈而究竟用怎樣的方法可以證明深部的淋菌確實消滅呢？醫師祇用一種深部殺菌的新藥梅濁尅星把潛伏的淋菌完全殺盡、行了此法以後、即檢不出淋菌並且沒有其他可疑的症候時、經過了三月半年一年之後再行同樣的方法、大約可作爲斷根、沒有淋菌、而且經過了良好的時候就是淋菌治愈了、還有一句話男人家已完全治愈、如不同時醫治他經被染的妻子、這樣的醫治是一點兒沒有用的

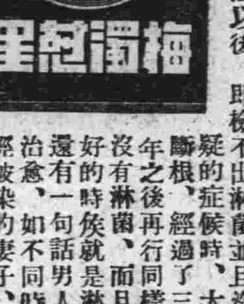

梅濁尅星的治醫作用

梅濁尅星爲愛廸那博士耗四十年之心血經二百五十的動物試驗、逕請全世界花柳病院八百七十八處實驗、始告成功的淋濁斷根特效藥、實爲二十世紀醫藥界新貢獻可稱十全十美、其藥性王道、功效的神速

（一）本劑有專門透入男女的深部粘膜細胞內、殺盡淋菌的特徵、所以服過此藥者的小便也有極其強大的殺菌力！

（二）藥性和平、毫無副作用、絕非檀油劣藥之妨害腸胃及生育等流弊百出者可比！

（三）專治急性慢性、五淋白濁、婦女白帶、膀胱炎、尿道炎等症、有屢試屢驗的特效！

▲德國咸彌鄧大藥廠鄭重監製▼

▲梅濁尅星說明書函索立即寄奉▼

◎大連、華泰、華西◎營口、中西、五洲◎奉天、五洲◎安東、瑞祥泰◎長春、中西◎吉林、五洲◎黑龍江、中西◎鐵嶺、義和堂◎洮南、和發順◎普蘭店、康德記

道外六道街口 哈爾濱 柯爾登洋行 獨家經理

皮膚病合併症 如意膏治愈之

江蘇南京陶吳鎮俞君光鈞來書云『鄙人面部發生酒刺小瘡腿部又患頑癬諸藥無效後由友人陳君介紹搽用如意膏未及數旬兩患均愈運來不患任何皮病實深感激該藥膏之神效也如意膏最新科學療膚專藥爲韋廉士醫生藥局藥劑專家所配製消毒力强却又清涼止痛迅速生肌舉凡濕疹疥癬爛脚癩頭割破燙傷跌損蟲螫以及面疹紅瘰酒刺等患均善治之各藥房皆有出售或直向上海江西路四五一號韋廉士醫生藥局函購每盒七角六盒三元五角郵費不取一切信件可由奉天和記洋行轉上海韋廉士醫生藥局

烟癖在身。有如贅疣。一日不除去之一日被其牽累。行動不便。晨昏顛倒疲靡精神。影響公事。損失金錢。消耗血液。貽悞社會的進化。至關重大影響身體的健康。

清癮丸

是鏟除烟癮的特效藥。功能列下

一、能搜煙毒清煙癮治癮停煙再犯之疾病規正因雅片受害之驅脇

二、按法服用準能尅期戒淨以後見煙自厭不思染指吞服容易携帶方便不吐不瀉不碍功作

定價每料大洋肆角

批發處瀋陽大西邊門外二經路南口外 寶康藥行

先施雪花香

代理處大連西崗協源茂 浪速町義康號

營口先施分莊啓

●閱者……欲知……未來事？

●須看……孔明……神數書！

珍藏秘本以滿洲國幣壹圓函購一册只收國幣壹圓郵費加一（金鈔票均可）

孔明神數之書

另外郵票壹百壹拾分代價亦可買孔明神數書一册以示特別優待

附贈小說新刊三册

此廣告（通信處）奉天城內關東印書館收轉

（單買小說新刊每册兩角）

立達氏謹白

心腹舒快丸

心痛·肚痛·膨悶·脹飽·絕對神效

心痛肚痛膨悶脹飽脾胃不消化飽脹嘔吐腸胃上諸惡六不進病聚心酸病良清腸胃諸症百中售房藥百藥每包三角大洋

大連德記全棧大藥房發行

眼科專門藥

白眼

玻璃鏡面有內障外障之別。眼疾之中亦有由病毒原因。眼底所發之者。所謂「白眼」是症以外用藥。至其効果實爲難治。須以進步之眼科專門學上所創之內服藥。專能治根本所內服至今有馳名全球之良藥白內障。黑內障。神經炎耗効果早已贊許者也。藥。可以治下根開是爲各症合理虹彩炎疲勞。視神經眼病等視。內障。神經衰弱。精神病。梅毒性眼病。中毒。本藥之症。合內服價低廉。登廣告氏承各界歡迎。如有所需。敝處當將本外報所各地夜盲。發取照會。本會即上「內服療法書」及「飲食注意書」兩本。毫無乞從速照命爲盼爲禱。

素價。

日本兵庫縣明石市中町 加古眼科藥本家

認明商標以防假冒

前北京內務部立案 國民政府全國註册局註册 國民政府實業部註册

北京實業部註册 中央衛生試驗所化驗 國民政府內政部立案化驗

上海韓奇逢大醫士黑鷄白鳳丸

黑鷄白鳳丸主治功效經血不調、趕前錯後、行經腹痛、發燒心忙心跳、白帶過多、久不生育子宮寒冷、腰腿筋骨疼痛、或久患小產、腹內有塊、病者頭迷四肢無力者胸膈膨悶、飲食少進、夜不安眠、陰虛多惡夢者、行經血色不正、或紫黑成塊及淡紅者、氣虛血虧、咳嗽痰喘、午後發燒者、如同邪病、因生氣或房事所傷以致崩漏者愈時犯者、凡患經血各症均宜服之也

定價每扎五十元每盒五圓外埠購買直接向各分公司可也、全國公司五十餘處

總發行上海英租界芝罘路二三一號韓奇逢藥房有限公司

天津英租界十七號路九十四號韓奇逢藥房有限公司

哈爾濱道外萬國車票院內韓奇逢藥房有限公司

奉天馬路灣大紅樓西頭韓奇逢藥房有限公司

煙臺福昌泰內韓奇逢藥房有限公司

營口永世街西首路南十二號韓奇逢藥房有限公司

安東後聚寶街十八號韓奇逢藥房有限公司

大連西崗平和街四八號番韓奇逢藥房有限公司

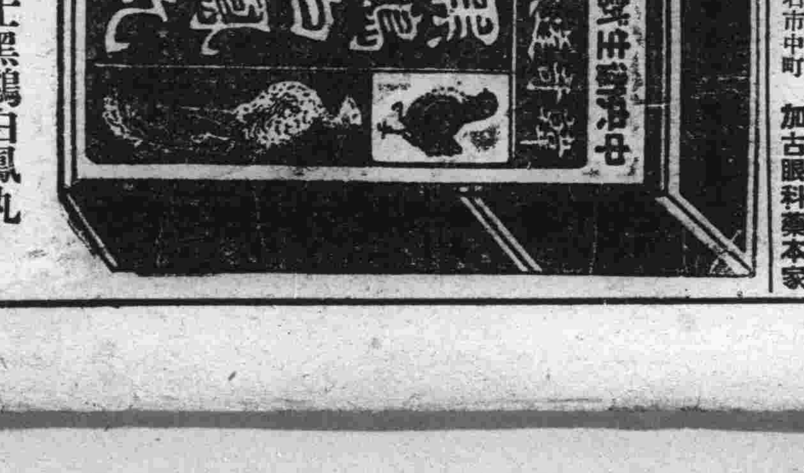

兜童良藥 童寶

小孩諸病第一靈藥

眩暈不省急慢驚風五疳發熱麻疹諸病胃腸夜啼胎毒便乳惡瘡吐病傷食中兜科百售百發皆藥店三包大母洋參角

大連德記全棧大藥房發行

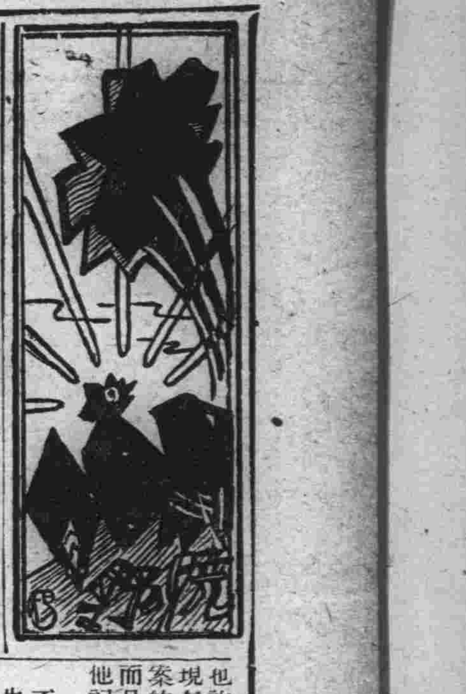

從石玉崑的龍圖公案說到「三俠五義」

瑞家

一九二五年、胡適之先生作了一篇「三俠五義」的序、因爲那時候關於三俠五義一類的書發現得很少所以胡先生有跟着這書錯了的地方（如云：三俠五義作者爲石玉崑、石玉崑即問竹道人等）而且胡先生在那時曾說過：「石玉崑的事蹟、現在還無從考起」我們在這六七年間、絡續發現了不少的材料、所以對於石玉崑與三俠五義一類的書、有重新考訂的必要

石玉崑的事蹟

石玉崑字振之、天津人、因爲他久在北京（今北平）賣唱、所以有人誤爲其爲北京人、咸豐同治時候、嘗以唱單絃轟動一時（以上據「非厂筆記」）他嘗在一個關閉多年的雜要館裏唱包公案、聽衆每過千人、這雜要館又爲他闢一靜室、做歇息之所、銀花雪洞、點綴成文、有些好虛討臉喜歡攀高的客人、嘗爲他預備下美酒香茶、細膩點心、若是得他一領受、就可以眉飛色舞的驕傲於人、到了上場歌唱之時、棹上擺列着銀亮々地銅底錫壺一把、九江磁官窰脫胎的茶缸一個、十樣錦的煙碟幾個、茶壺茶缸、爲的是以飲水解渴、煙碟爲的是備人送聞鼻煙、這些用具之後、橫列着退光磨漆的三絃子一架、他起手一寬定絲絃、就如同軍中下了一個號令似地、萬籟俱靜、鴉雀無聲、見他神精瀟洒、手指玲瓏、聽他噪音嘹喨、字句清新、唱得聽衆一句一誇、一字一讚（以上輯子弟書「平崑論」）雖爲他巧調書詞、成篇成論、雖是數唱野史、都稱雅韻（以上錄馬頭調「評崑論」）同時有名爲水滸王者、以歪枝旁岔見長而石玉崑則以巧腔妙句爲著（以上據子弟書「郭棟兒」）他大約死在同治末年、到了光緒初年、假託他名字的書、就先後出版了（郭棟兒稍後於石玉崑、而郭棟即死於光緒初年、葬於陶然亭）再傳弟子有潘誠立文誠玉等、改石氏之唱書爲說書、也在光緒末年大享其名（據「非厂筆記」以上）以後的人稱石玉崑一派所有的說唱書詞、爲「石派書」或又稱「石韻書」（據百本堂樂善堂等「售書書目」）現在還留存的約有數十種之多、平崑論裏有一首詩紀石玉崑在當時轟動一時的情形、我們把牠抄在下面、作個傳讚：

高擡身價本超群、壓倒江河無業民、驚動公卿誇絕調、流傳市井效歌唇、編來宋代包公案、成就當時石玉崑、是誰拜贈「先生」號？直比談經絳帳人

石玉崑的龍圖公案

平崑論說石玉崑在雜要館里唱包公案（即龍圖公案）那末、石玉崑的包公案、必是唱本、樂善堂抄賣唱本書目序說：「本堂抄賣唱本……石派帶讚新書、本堂授自名人校正……本堂數年來精工採訪、逐得數底、幸與石書相合」他的帶讚石韻書書目的最末一種、即是龍圖公案、下面有注云：「按段抄賣、另有目錄、要者定寫」還分段目錄、已不可得、但是他的同行百本堂石派書書目里、也有龍圖公案分段目錄十六種從救主起、一直到慶壽止、幸而我們又得到了百本堂抄賣的龍圖公案五十本、較之他的分段書目、多出三十四本、然而仍是沒有完結、我們又得了百本堂徵求石派書底本的啓事一紙、知道百本堂的抄本較書目多出甚多、是後來補上的、而石玉崑的龍圖公案始終沒有唱完、

胡先生在他的三俠五義序里推想龍圖公案的原本、也許是很幼稚的、這推想到現在也可日證實了、龍圖公案的原本、不但是很幼稚、而且文字也是很笨拙、且舉他記狸猫換太子的一段爲證：

好一個總領大胆的郭槐、不惜白金、買通了宮內收生婆田喜郎之妻沈氏、這日傳他進宮、伺後娘々分娩、他可就找了一個狸猫、剝了皮、暗帶在身、衆宮娥等、這時候全都忙活、一直的遨了多半夜、到了初三日子正二刻、李宸妃連々腹痛、緊一陣慢一陣一時間可就臨盆分娩、此時李娘々神魂蕩漾、二目双合、昏迷不醒、這正是那收洗婆作弊的機會、當將胎包血痕點淨、用目一看、要是一位公主、到還罷了、誰知道正是一位殿下、沈氏看了、暗々說道：「好一位郭總領、真是通神」當下一面把那剝皮的狸猫取將出來、一面更換殿下、

這段話說得又笨拙、又不自然、不如後來的書、改成郭槐與收生婆預先已計劃好了、臨換太子時只寫了三四句、石玉崑的龍圖公案、全是這樣笨拙、所以後來聽他說書的人、依他說的事跡、另作爲一書、名爲「龍圖耳錄」較原書進步多了

龍圖公案之改成龍圖耳錄

龍圖耳錄不知誰人所錄但知其所謂「耳錄」即耳石玉崑之唱詞而錄之也、因爲這書的起首說着：「龍圖公案一書、原有成稿、說部中演了三十餘回、野史內續了六十多本、」必指石玉崑的龍圖公案而言、今舉四證以說明之

（一）三俠五義首頁有、「石玉崑述」字樣、因爲他的底本龍圖耳錄即錄石玉崑曲唱詞

（二）本所所藏石玉崑龍圖公案殘卷、存五十本、較耳錄約缺十餘本、約當所謂六十多本

（三）石玉崑之唱書、素稱「野史」、如馬頭調中評崑論說：「近聞得數唱野史、都稱雅韻」子弟書中評崑論中也說：「論諸公自從聞教得通野史」

（四）龍圖公案終究未唱完、而耳錄亦未錄完、且於書末記着：「後文未能聽記、諸公如有聽者、請即續之」

除此以外、再拿龍圖耳錄和石氏唱本一對、可知道龍圖耳錄、於石氏唱本所有事跡之外、毫無增添、不過把許多費話、斟酌刪除就是了、如石氏唱本敘包公家事、說包公之父包員外「先有二子、長子因所居小包村前有一座錦屏山、指山爲名、喚作包山、次子因莊後有一條玉帶河、指海爲名、喚作包海」龍圖耳錄就把他刪成「所生二子、長名包山、次名包海」於此也可以證明龍圖公案的原著、笨拙得很！

石氏唱本原是帶說帶唱的龍圖公案就改成章回體小說了、說唱的書詞、有一共同的弊病、就是因爲說唱的人往往欲延長說唱的時間、添些節外生枝的費話、改成章回小說時、就統統刪去了、所以龍圖耳錄實較原書爲高明、然而後來有署名「問竹主人」者、又改龍圖耳錄爲三俠五義、那又改得一塌糊塗了

龍圖耳錄之改成三俠五義

問竹主人把「龍圖耳錄」大加修改、更名爲「忠烈俠義傳」又稱「三俠五義」且割原書的起首十二行而爲三俠五義的序、作爲他自已之作、但是他對於原書有莫明其妙的地方、如原書起首原是：「龍圖公案一書、原有成稿、說部中演了三十餘回、野史內續了六十多本……」問竹主人不知道「野史內續了六十多本」一句是有所指的、卻將他改成「野史內續成六十多本」弄成指三俠五義本書而言了、但是這書有一百二十回、也沒有用「本」計算、他改的這話、成了夢話了、三俠五義就將他認爲正文、龍圖耳錄原有注文、三俠五義一概刪去、但他也有誤註來爲正文、仍然留存着的、如第六回「王苞……請包公隨至相府」下面有兩行注文：「衆人見大轎後跟隨一個人、不曉何故」三俠五義里即誤以爲正文、也有刪去注文、誤將正文連着刪去、弄得語氣不通的、如第一回裏郭槐奉了劉妃之命、派了心腹親隨、找了個守喜婆尤氏（守喜婆原是古稱、今人名曰老娘）與他結爲兄妹、時常親密、這婆子如何禁得起有總理部堂的哥哥、樂得屁滾尿流、又把自已男人、託付了郭槐、也做了添喜郎（守喜婆……）三俠五義刪這小注時、連着把下面正文也刪了二十八字、就改成「郭槐奉了劉妃之命、派了心腹親隨、找了個守喜婆尤氏、他就屁滾尿流、又把自已男人、託付郭槐、也作了添喜郎了」是龍圖耳錄的原文、已甚通順、而問竹主人、反以爲不好、於其中加添意義、以致弄得文義扞格不通、可笑的、如第一回中寇珠遇着陳林之後、二人商議、即將太子裝入粧盒、剛々盛得下、偏太子啼哭、二人暗々的禱告、祝讚已畢、哭聲頓止、寇宮人急々回宮去了、三俠五義裏就添改成：「二人商議、即將太子裝入盒內、剛剛盛得下、偏偏太子啼哭、二人又暗暗的禱告、祝讚已畢、哭聲頓止、二人暗暗念佛、保佑太子平安無事、就是造化、二人又往空叩頭罷、寇宮人急忙回宮去了」這裏添的「二人暗暗念佛……」四句、豈不成了費話？像這樣龍圖耳錄本文已通順、而三俠五義反改成不通的例舉不勝舉

龍圖耳錄原文於每回之末只有「不知後事爲何、且聽下回分解」兩句、而三俠五義則於此兩句之上、加「正是……」一聯、就把他改成當時通行的小說體裁了、又原書百二十回是未完的、所以最末說「不知下文如何、俟有續者、再聽分解」而三俠五義將他改成「這便是忠烈俠義傳收緣、要知群雄戰襄陽、衆虎遭魔難、一一盡述、也有不足百回、但在小五義書上便見分明」可知龍圖耳錄改成三俠五義的時候、是在小五義成書之後

後來俞曲園先生又把「三俠五義」改成「七俠五義」則只因「其書第一回、敘述狸貓換太子事、殊屬不經、乃爲別撰第一回、援據史傳訂正之」而已、除第一回而外別的沒有更動——所以更名「七俠五義」者、則因原書所載、不止三俠也

世界名文學家略傳（八）

倚友

加耳波（1851——）

挪威人、嘗著文評易卜生之「黃帝與加耳利安」並有小說詩歌論文劇本等、多被外國迻譯、以「一個自由思想家」及抒情詩劇「蒙條薩」爲最著、其妻亦能文、著有小說劇本、專寫婦女生活

加耳信（1855——1888）

俄國人、終身患狂疾、一八七六年俄土戰爭時、氏深感戰爭之痛苦、死亡之衆多、欲投軍以分此殘虐、作「儒夫」一文、發抒當時之心理、後戰傷歸、作戰爭文學「四天」及「日兵伊文諾夫日記」一八八七年、忽自狂人院樓上躍下、翌年死、倘有「紅花」描寫狂人心理「夜」尤爲重要之作

卡塔拉斯（87——54 B.C.）

羅馬詩人、十五能吟、三十而夭、作品深摯雋醇、毫無粉飾、蓋師法希臘、上及獨吟詩諸家、故造詣特深、爲詩百十五篇、八爲長歌、皆儷妝詩、或小史詩、而涉及婚姻者、四十八爲短歌詩銘、餘皆抒情詩、嘗愛克羅狄阿、後被棄、累用薩富詩體表其情意、後遊國外、取材異地、作小史詩等

史蒂芬孫（1800——1894）

英人、初習機械及法律、後改習文學、並以詩名、「金銀島」寫一童子、偶發見海盜藏金處、即偕紳士往取、與盜戰、卒鋤之而獲其金、敘海中生活、及强盜之生活甚深切、中國有節譯本「被拐」寫大衛巴爾福因父死投叔、爲叔賣海中、與新知阿蘭經歷萬險乃得歸家復其仇、此外著述尙富、其尺牘亦爲後人所推重「新天方夜譚」係與其夫人合著者、紀怪異甚夥

司各脫（1771——1832）

英人、幼時好讀歷史及古典文學、後學法律於大學、出校後歷任法官、一八二〇受男爵、以能詩著稱、尤長於小說、著「撒克遜劫後英雄畧」中國有譯爲中學校補充讀物之一、原書亦每爲中國專門以上學校教英文者所採用、其小說總集名「威味力」共二十九部、可分爲四類、（一）關於蘇格蘭歷史者、即威味力本編（二）關於英格蘭歷史者、如撒克遜劫後英雄略（三）關於歐陸歷史者、如「懇庭得衛德」（四）描寫私人生活者如「好古者」其詩有「古歌人詠」「馬密溫」「湖上佳人」至著

司馬圖

唐、虞鄉人、字表聖、咸通末進士、避亂隱居中條山王官谷、作休休亭、自號耐辱居士、時寇盜殘暴、而不入王官谷、朱全忠已纂、召爲禮部尙書、不起、至哀帝被弒、圖不食而死、圖學於張籍、以律格爲詩遠開宋人詩體、著有「詩品」一卷、分二十四品、各以四言韻語、寫其意境、平奇濃淡、無所不備、論詩欲有味外之味、所論亦妙契精緻

司托謨（1817——1888）

德人、一八五〇年其生地好斯敦歸丹麥、氏即慨然離去、及丹麥敗退始返、嘗充律師、著有詩一卷、小說「易门湖」「傀儡伶工」「乘白馬者」等約五十篇

司空遷

漢、司馬談子、字子長、生龍門、耕牧河山之陽、年十歲誦古文、二十而南遊江淮、上會稽、探禹穴、窺九疑、浮沅湘、北涉汶泗、講學齊魯之邦、過梁楚以歸、仕爲郎中、奉使巴蜀、還爲太史令、李陵降匈奴、武帝怒甚、遷極言陵忠、下腐刑、乃紬金匱石室之書、上起黃帝、下止獲麟、作史記百三十篇、序事辨而不華、質而不俚、劉向揚雄皆稱爲良史之才

讀者

——不可忽略的文壇一部——

綠鶯

現在、我們北國的文壇裏、正嚷着創作問題、批評問題、可是對於讀者方面、卻沒有談到、我想讀者的作用、在某一藝術運動的發生生長過程中、是有了極重大的意義！也就是說作者必然要有讀者作爲他們的外圍才能夠存在、文學的意識動向要靠着廣大的讀者群、去作爲他們自身的實踐！所以讀者方面、可以鼓動起作者的創作興趣、一方又可以糾正批評家的錯誤、和供給批評家的材料

因此作家的成功是要建築在廣大的讀者群身上、並不是表現有形的鉛字上、也不是由一二批評家的掘發而成爲有價值的、這裏並不是否認了批評家的功績、也不是看輕了文學上的創作問題、不過是要確定讀者的重要性罷了

吾校（蓋平第四校）地處偏僻之鄉、承受過去傳統文化的洗禮、所以在學生的國語一部門範圍裏、當然找不到一種相當的資料、在學生識字作文之外、怎樣建設起青年的文學運動和提高他們對於文學瞭解的水準、不過我們幾個粉筆生活的苦惱者、在極困難的環境和條件之下開始開墾那些兒童將來前途上的文學前路！因此在本報「學生文藝欄」中時常有那些困難的結晶出現、在這一點上也聊可安慰我們的苦鬭了！尤其使我們驚異的是常々從各地有各種人寄來各種的信：有的給一良好的批評、有的指示給我們方針、更有一般幼童能夠那樣的熱烈去慰問那些兒童作者、這些人便成爲我們和學生的暗夜中的街燈了！這些人之中有兩個人、一位是徐若玲君、因爲他幾月來有加不減的通信熱給與了一般學生投稿的熱狂！更有一位朱蘊卿君、不但更增長了學生的創作能力、並且給了我們一個嚴重的刺激！這二君使我們非常的感激！因此想到了讀者問題、有下面幾種意見：

一、讀者要負擴大藝術運動的任務、所以我希望一般讀者除了「學生文藝」之外並要注意「作家」作品、以及在這些作品中確定他們的價值和意義、使他們的作用、深刻化和普遍化

二、尤其是像朱蘊卿君那樣身在教育界的人、應當把文學運動、培植在學校的國度裏、使荒蕪的教育界放一朶可珍貴的文藝之花

三、讀者通信是非常的重要、所以我希望除了個人通信之外、要寫出一種有系統有意義的公開信發表出來、這樣所發動的影響、不但某個人可以受到就是其他的人、也可以影響到、所以讀者的問題、是不可忽畧的、應當和創作問題、批評問題、同樣加以研究和指導！

一九三四、五、二、於蓋平新野社

這就是批評家

余三

許多人憂心着我們沒有批評家、作者沒有得着正確的指導；因而在質與量的方面沒有更大的成效、這句話、我以爲是不錯的、在這種說法裏所指出的批評家、當然不是像近日所有的那一群、那一群雖然自已也以爲自已是批評家了、可是我們却以爲如果要我們有更好的作品出來、先要創除了那一群他們所自認的批評家

•是把作品分成兩種：不是「意識正確」就是「意識歪曲」正確的自然說上了天、歪曲的罵入了地、最可氣的是任意把作品中的句子、剪頭去尾、留中段、引到所謂批評的文字中、然後大加以諷、殊不知也許那一句中的一節是說着反話、摘取了這樣的一節就引以爲由、不是太不合理了嗎？還有把作品的篇名、或是作者的筆名、用來開玩笑

這未免更沒有理性了！

近來、又有聰明的「批評法」出現、如果說到一本期刊、故意留下幾篇文章不提、可是文字中却說不提起的是不値得提起來或是說：「我不願意說、也不顧意寫出來那篇名」、彷彿這麼一來、就把這未曾提起來的打在「未入流」之中永世不得翻身、我請寫這樣批評（？）文章的人自已想想、事實是這樣子嗎？

巴金的『新生』

淑明

一

「滅亡」的作者最近又出版了牠的續編——「新生」——如其書名所指示的、這作品裏面的主人公、一定不會再是個幻滅的人物、而能投進於「新」的「生」活裏面去了、在這里我所要聲明的、是自已並沒有看過本書的初編「滅亡」、但由了作者所時常提起的杜大心之死而又爲這書中主人公李冷後來生活轉變的關捩、我從而知道李冷是因杜大心之死而受到很深沉的刺激、幾於蹈進了滅亡、如果不是他的幾個朋友、或者愛人來援救他的話

然而我在本文裏、倒不是想理起這以上所說的許多線索、而是要期圖解明這書中的主人公李冷、到底是怎樣的由「滅亡」而度進於「新生」呢？這心里過程的發展、可以容許我們來探求嗎？又作者所要寫出的李冷所以「新生」的因素、是將牠觀念地解決了呢？還是歸之於客觀地社會條件？

由於以上的許多發生的疑問、我想有來說幾句話的必要

二

首先說到李冷、他的思想、是十足的沒有折扣的消極主義者的典型、這只要看他自已的自白、就可以知道的、例如他說：

「在我、人生是一個大悲劇、無論我們怎樣掙扎受苦、而結果舊依免不了滅亡、我們只是在滅亡未曾到臨以前生活下去」

「我呢、我只知道我自已、在我的世界中我當然是中心、等到我滅亡的時候、世界也就不復存在了我是與世界共同存亡的」

本來、極端的個人主義底思想、與消極主義二者就是個搭生的孿生子、常常相結合在一塊兒的、像他這樣的人、完全忘却了人類愛、又不知道走進人類中間去、把自已底狹小的自我去向實際生活中體驗、而忽然到了後來、說他有「新生」的可能、這就免不了要成爲疑問

然而事實却不容許你發生懷疑、李冷這個人終於「新生」過來了、作者向我們所極端點明的、是：這個人的轉變的關捩、有時候說是由於兩性的愛力、有時候又用了不確實地暗示、告訴我們、這是由於周圍人物的轉變使然

到底是怎樣的因素呢？如由於前者的提示、那是觀念論的看法、說是由於後者的解釋吧？那末作者却沒有給與我們一個明顯的指示、只是很大量的而又十分模糊的寫法、來代替顯豁有力的說明、這樣、却是不够的！

如果要說李冷這個人的「新生」是由於朱樂無的幾度的說教、和亦寒鳴冬他們幾個人轉變的刺激、依我看來、倒無寧是由於文珠靜淑二人之愛力使然、尤其是文珠、作者在本書里用了很着力的說明、和不少的篇幅、來描寫文珠之想、以兩性的愛力來拯救他、和他自已的因爲文珠之施愛、而受了很深的感動、終於下了最後的決心

這樣、在這本書里、我們决不能看出李冷、這個主人公心理發展的進路來、到底是愛力戰勝了他的滅亡呢？還是周圍人物的轉換、直接地使他受了刺激這才有了新生的路呢？前者的解釋、像電影里的特寫般、唯心的、把兩性的愛力、神秘化了、至於像後者的解答、那到是很客觀的說明、有些把牠故意的擴大、可惜作者在本書里的表現能力還不够、只能給與讀者一個不確實而又模糊的印像

單只這樣的指摘、是不行的、我們且舉出幾個例子來、實如在靜淑給李冷的信里、有如下的一節：

「我的愛不會拯救了杜大心、但這一次我却要用牠來拯救你、哥！我和文珠是能够拯救你的、文珠說得不錯、她就是門、你要從她進來才會得救」

而他的愛人文珠也說過：

「冷、我知道你會有這一天、我知道你遲早會這樣作的」

作者接着就描寫着文珠在說這了話以後、李冷是怎樣的爲了她的愛力所魅惑、而終於不能把持着他自已原來的見解了

「她底充滿着愛情的聲音和注視就點燃了我的熱情、我底全身的血都燃燒起來、我忘了一切、我忘了過去、忘了現在、忘了將來、我祇記着她底那一對在燃燒的大眼睛、我半立起身子、把兩隻手伸出去挽了她底頸項、使她的頭俯下來、我再把臉承上去我底嘴唇壓緊着她底嘴唇、這長久的熱吻把我們結合在一起了」

這還不足以說明書中主人公被愛力所驅使的經過麼？「這長久的熱吻把我們結合在一塊了」可見他的轉換原只是憑於主觀的一時的衝動、他所以投進所謂革命的動機、也不得不實然轉向了、這還是一流的、爲了捨不得愛人的、却由於他的愛人是那一種小說類型的所謂革命與戀愛的關係、那種小說類型的變相、作者沒有更進一步地將李冷這個人心里發展的進程、客觀的來描寫他

然而我們再來看朱樂無是怎樣說服了書中主人公的「他說了許多分析現社會狀況的話、他又述說青年人在這時代中的任務、他又敘說他這一年來旅行各地所得的經驗、最後他說出結論是要我到A地去、到A地去、這思想從來不曾來到我底頭腦裏、我並沒有可是如今却像一條路顯現在我底眼前了、我還要去和靜妹文珠兩個商量、同時我自已也要把全盤事情激底地想一番」

他雖然看出了到A地去是一條顯現在眼前的出路但却「還要去和靜妹文珠兩個商量」可見他底重心、還是側重於兩性的愛上、而且那所謂「我自已也要把全盤事情徹底地想一番」者、即是要將所謂革命與戀愛二者、比較得孰爲輕重？他究竟能否捨得離開他的愛人否？在這里作者却明白地告訴我們、朱樂無的說教、在李冷的轉變關係上、倒並不占怎樣的重要、雖說在他的心目中「他的確具着傳道者底某一些特質」、但那只不過喚起一回單純的反應而已、到了緊要的關頭、其最後的決定點、還是「要去和靜妹文珠兩個商量」、「他是把戀愛看得重視於一切的、因而作者在本書里所欲企圖說明的、用朱樂無的說教、來做李冷的陪襯、並亦寒冬鳴這些周圍人物的轉變、客觀的原因、但不幸反而示出主人公底態度所以轉換的、是這樣的企圖、竟完全失敗了！在作者筆底下所寫的李冷、其「新生」的關捩、倒反而是兩性之愛、比之客觀的社會條件來得直接而有力、爲書中主人公態度所以轉換的因子

三

在第二篇里、李冷貫的「新生」起來了、他不但態度轉變、而且還走進實際行動裏去、但在作者筆底下「新生」過來的李冷、他是一開始就爲了新的工做被捉進牢里去他在實際行動里是怎樣的爲了人類未來的幸福而奮鬭着、却並沒有具體的事實展開給我們看、倒反而是捉進到牢裏去的他、爲了死亡的恐怖與信仰的堅貞、二者在內心里相互矛盾的結果、又常常是感傷的氣分掩過了對於信仰的嚴肅氣分

「結果？那有什麼可怕？世界人並沒有不死的人！」我作出勇敢的樣子說、其實我底心也開始在搖蕩了、爲了要使他安靜、才不得不用上面的話來掩飾我底怯懦」

「新生」後的李冷是對於爲信仰而犧牲掉的生命、雖然外形說得「那有什麼可怕？」但在內心里却是「不得不用上面的話來掩飾我底怯懦」、而況他在牢里的生活、又常常的想念到自已的愛人、並不爲自已的犧牲、對於所謂「革命事業」是一個可怕的損失、而痛心却爲了「文珠的熱情的清脆的聲音我再要聽一次、也是不可能的了」而感傷、這又是多麼「小布爾」一根性的現象啊！

四

末了、我所要說的、是作者在本書里所採用的體裁爲日記體、而且是主觀的自白形式、我覺得這樣的描寫手法是有些近於避難取巧、以作者那樣很有創作天才的人很可以不必這樣的僥倖、比之直接的寫法那是間接的寫法、爲更要吃力、更能產生出藝術的效果可是話雖是這樣說、作者的文章却是又簡潔、又流利在完整的形式里、包含着圓熟的技巧、就如在本書里作者寫李冷自已的心里衝突、寫他在馬路上閒逛所見的街景那段描寫、是不論展開了他的那一部創作、總是包含着不少的羅曼氣分、都是異常的細緻、而且動人、不過在作者的作品里、也就如在本書里亦然、作者要想完全的克服牠、我想：只有深入群衆之中、去體驗他們的生活內容、把自已和群衆的生活、二者聯繫起來這樣、拿對生活的認識、來充實他那完美的技巧總該是再好沒有的事罷！

生活和性格之與文學的關係（三）

小泉八雲

完全是主觀的作家很有的他們對於創造想像的人物是不覺着困難、並且造得還非常完整、他們自生來便稟有這種能力、他們知道在某種的圍境下、一般男女應當怎樣動作、但是在這一方面最偉大底天才是不常找到的、我所要你切記在心裏的是、你若想從主觀的與幻想的工作下手、你必先問你自已有沒有最相當的直覺的才能、你若沒有這種才能、你最好往別的方向去發展劇的才能——也便是我正講的眞實底創造力、能達到最高度的發展是很稀少的、在現在我們所能找到的、也不過只是些少有才幹的而已、這種才幹存在種々底人之心境裏、而他們不向文學這方面來發展、他們也是很可能的、因爲現在有這種才幹的人、他們多不往文學方面發展、而把牠們應用到確實底物質的方面去發展了、他們可以成爲外交家、政治家、大實業家、銀行長等等、他們

以人類的性質的智識、與人類動因的直覺、在文學以外的各方面去發展也能同樣地得到成功、並且那種才幹用到各方面去發展較向着文學還更有力、這一類的性格與感傷底詩人的性格是不同的、這種性格是常變的、是强有力的、想同這一類人來談什麼文藝生活的規範、是絲毫沒有用、他們用不着你指導他們任性而動、他們不畏一切的阻礙、無論如何他們在社會生活裏一般地都是能動的、看着他們在社會上的活動、比看戲還有趣、一種不斷的靈感在他們的身心裏發動着所有的一切都不能成爲他們的恐怖、他們恰似强壯底游泳者、對了打來的波浪、大概你們都知道、已經慣熟了、每一個人、都多少會點游泳、但是那種「波浪游泳者」（Surf swimmer）是不常有的、在美國與其他的國家好底波浪游泳者是能得很多底薪金、在德國簡直是一種畢生的工作、因爲這種游泳、人們不但要自從兒時練起、而且必要生來的大力與技術、所以在這種社會生活的大海裏、呆擬底人們很容易就溺死了、唯有我方才所說過的那種性格的人、他們好似强壯底波浪游泳者、他們對那些碎波是毫不畏懼、在英國文學史上所特別顯示的這一類人們——請你們看一看、他們總是找着時候做出他們自已所要做的、絕不對於那所謂社會責任的消損來煩擾自已、例如以王朝時代文學說、在四個偉大底王朝詩人之中、只有一位是能領有多量的劇底才能、那便是Robert, Browning, Tennyaon, Rossetti、Swindurne都是生在寂寞與沈思的生活裏、與他們相反、Bropning始終是在社會裏探究着人性、他們同樣從社會的經驗裏也得着娛樂、或者讓我們再看一看散文作家幾個偉大底浪漫小說家全是孤獨的人、而幾個「劇底小說家」（Dramatic novelist）全是社會上的人、如同Thackeray、特別的是一個社會上的人、或者再舉一個更晚底作家、例如英國心理小說家中最偉大底Meredith、當然也是有名底社交子他的奇異底小說的取材、全是從上等社會生活找出來的、再不要費時候舉例了、可以說是一般底公例罷、富於創造的天才的人們、是不需要孤獨的

四

我已經指示給你們、或是暗示給你們文學兩大部份了（一部份說特別的是由於詩而表現情熱的一部份說特別的是由於戲劇或是劇底小說而表創造的）無論那一方面都是要看人的性格與天資而後能分定、雖然教育能稍有幫助、而教育絕不能把你造成爲大戲劇家與大詩人、並且你們已經知道那屬於浪漫文學與寫實文學的兩種性格是斷然相反對的、

▲「世界文學家年表」停一期

世界電影明星小史（二）

錄

愛妮達潘琪（Anita Page）

一九一〇年八月四日、生於長島、父爲電機工程師、入電影界二年、初不著名、繼以其姿態秀媚、數片演過之後、聲名乃大噪、加之潘琪於未入影界之前、曾在紐約受相當教育、對於劇情描寫本領超人一等、潘琪之父母及長兄、對其入電影界初頗反對、繼見其成功甚速、反對之議即無形取消、且時而從事加以勉勵、現已得米曲羅之長年合同、女士身長五尺四寸、體重一百十八磅、髮作金黃色、烏藍色眼、爲好萊塢美女之一、愛柬頻集

考倫瑪亞（Colleen Moore）

一九〇二年八月十九日生、原名克賽琳瑪麗湛、幼時曾受教育、亦曾潛心音樂、生性極活潑、某年遇名導演家格雷菲斯、其父執、由格之介紹、遂得一六個月之試驗合同於好萊塢、結果成績極佳、合同遂得蟬連、並一度爲約翰擺里瑪亞女主角、合演「The Totus Faten」亦曾與已故之名伶茂登雪爾斯合演「少女熱情」考倫之名由是片而大著、其演劇擅長滑稽兩目能跳動週轉、爲其他銀幕明星所不能、初嫁歌家約翰麥康穠、繼以情感上發生變化、乃宣告離異、今又再醮某富商、女士身長五尺四寸體重一百十五磅

綏中

組織鄉村查道隊 驅逐境內流氓
防止宵小保持夏期治安 縣公署奉到省令

綏中縣公署頃奉省公署令開查現已時屆夏季爲免胡匪思動起見仰各該縣公署組織查道隊每日分赴各鄉巡視凡遇有可疑者即行拘押詳訊以清盜源而維治安云

綏中縣公署頃奉省公署令開茲爲確保夏期治安恐各地流氓在此期間聯絡匪人盜擾地方危害治安仰各該縣長對於管界境內之流氓須一律驅逐出境不得任其逗留以清匪源而安閭閻等因溫縣長奉令後昨已令行各警察署長遵照辦理

害人是害己 匿名誣告敗露
拘入看守所

綏中縣公署警務局於本月二十日抓獲密信告人之駱漢三者係大滿洲正義團綏中支部長曾於數月前因包攬債務違反正義本旨正義團爲之受莫大打擊至於各區村募集團員千餘名每名收入團費一二元不等爲數甚鉅但不發徽章門證刻間各該團員紛紛向彼索要徽章者大有人在倘無徽章門證要求發還入團費因之該團綏中支部已不能振作且該團正委員長不在支部該團事務皆由駱某負責難以維持現狀而伊不但不知悔過自新尙藉端以密信向各重要機關控告本街住戶爲某周某誣以私通中國救國軍勾結舊軍閥抗日等情業經警務局指導官田森二君調查被控之爲周二人確係良民並無以上情事更無證據可查顯係因挾嫌控告壞人名譽無疑遂即將該駱某拘至警務局考查筆蹟並由該身懷內搜出尙未郵走密信數件足見該駱某不顧自已名譽以陰險黑信告人可謂毒矣現已押於看守所調查餘罪中容訪再誌

縣公署考練習生

綏中縣公署縣長溫執精參事官村上輝文爲給初中畢業者謀生活兼淘汰不稱職之職員起見特定五月四日在縣公署招考練習生限初中畢業名額不限擇優錄取錄取後在縣署練習視其練習之程度如何即委以相當之任務云

參加大典路費 村公所負擔

綏中縣前衛前所及沿奉山路各村學校來縣參加慶祝大典大運動會之路費昨縣公署已飭令各村長副由村公所負擔此項之路費云

實業調查員來綏

奉天省實業廳特派調查各縣工業委員於昨日到綏下榻於縣公署聞其任務即調查縣境一般工業事宜並進行之狀況云

不足五百戶 不得稱主村

綏中縣公署頃奉省公署令開查各縣鄉村戶口往往不足五百戶而即稱主村殊與村政進行上有莫大之影響仰將所屬各村如有不足五百戶者均不得稱爲主村以示限制而利村政之進行云

警務局保安會議

綏中縣警務局張子靑局長以時交夏令防務綦關重要特於日昨假縣公署會議廳召集各區警察署保安系巡官會議研究保安事宜以期鞏固治安是日局長各股長各指導官各署巡官均列席已議得詳密之保安策云

第十署巡官易人

綏中縣第十區鐵長堡警察署外勤巡官侯香亭因事去職遺缺未便虛懸縣公署已委周九齡接充周氏奉委後業於月之一日前往視事云

令各署呈報匪情

綏中縣公署頃奉省公署令開查時屆夏靑紗障起即在目前各縣雖無大幫匪患但小幫亦所難免仰將各該管境內之匪情究有多少槍械若干一律調查呈報本署以便設法剿捕而重夏防等因溫縣長奉令後昨已飭令各警察署長遵令調查具報以便彙報云

新民

峰崖大隊長 招待記者團

新民縣駐屯友軍守備隊隊長峰崖氏學術優良人極溫厚篤實維持治安成績卓著有口皆碑茲爲聯歡日滿各界感情計特于昨三十一日下午五時假東昇居飯店設宴招待在新各報記者及奉山車站公務員並邀請西崎參事官李農會長商會王主席作陪席上峰崖隊長有極誠懇切歡悅之演詞大意畧謂敝人到新已有三月之久公務冗繁未克與各記者一緣晤實覺抱歉今日稍有餘暇備粗酒薄肴藉此言歡嗣後務要時常聯絡不分彼此是所至盼記者團方面由張睿煊氏致答詞今日蒙貴隊長不惜鉅金設美酒佳肴相招記者實銘感五內惟貢獻毫無衛愧何似敬請隊長多加原宥並祝公綏貴體健康前途無量於是大家開懷暢飲眞至七時方散峰崖隊長親送門外揖讓歡呼而去云

安東

大安汽船公司 開幕禮盛況

安東大安汽船公司創立籌備數月近已諸凡就緒因定於本月二日舉行開幕典禮已誌前報是日交通部大臣丁鑑修亦不遠千里而來參加盛會殊稱隆重届時午後六時日滿各機關各界要人士紳先後蒞臨計達百有餘衆本記者亦參列末座首由該公司王羽儀總辦致開會詞即報告該公司經營經過與將來前途計劃及感謝各界之光臨嗣後尙望各界多所援助次由丁大臣起致訓詞略謂交通事業與國家關切並以大安汽船乃滿洲之成立後海運上第一新建設並言及該公司社長員等努力前進以期達到圓滿目的及望各界對該公司多加援助政府亦時加指導以期公司盡善盡美繼由岡本領事起立訓詞大致即期望該公司前途發展及丁大臣惠然肯來足見政府對該公司之努力應期發展無疆最後航政局張局長起立致詞期望該公司之進步旋遂賓主言歡至八時方散會宴臨行按人贈給毛巾一條上製大安公司航行地點俾作紀念

鹽署派員 調查私鹽

安東緝私局訊營口鹽務署查各地無智人民往々任意販運無稅私鹽爲數甚多各地皆是藉以希圖無稅而獲利用謀生活之途徑若長此其存在與國庫關重甚保爲此特遣派大批八員分赴各地實地調查有無是項奸人嚴懲查辦以杜私運而維官鹽等因來安委員約於十日左右呢

山城鎭

警局長躬親勦匪

山城鎭警務十署陳署長及各分所長於六月三日齊至車站迎接警務局王局長並中村指導官到鎭任務爲赴鎭南大小荒溝等處剿匪所帶警隊及迫擊砲隊已由陸路運行出發前往指定地點聽候命令而王局長及中村指導官在鎭小事勾留即行前往有匪之區實行率隊討伐云

鐵嶺

商務會選舉會長

邑商會長姜心齋氏因櫃事紛忙無暇顧及會務再三堅辭因該會長素孚衆望全體會董挽留多次奈該會長辭意已決經副會長魏東閣氏及全體會董關心會務負責無人定於月之四日選舉投票正會長全體會董十三名計遞選得票者鐵興玉金店財東嚴佐臣氏得十一票裕新油坊經理蔣雨亭氏得四票共計十五票爲當選嚴佐臣爲會長查該會長經商多年對商業素有經驗市內各商均依爲干城今當選爲會長足慰市內各商之重望云

撫順

保衛商民之安寧 警隊分駐各區
搜勦於八區高官寨 唐中隊長奏凱歸來

撫順警察隊大隊長于朝宗氏及指導官立田先生刻存地方治安起見特派騎兵第一分隊分隊長王恕和氏於五月卅日午前十點帶騎兵五名步兵拾五名赴三區下章党方面駐防又派步隊第三分隊長鄭雨亭氏於五月卅一日午前九點帶士兵廿名騎兵五名赴六區四家子駐防將來該兩區之地面商民當然能安穩度日也

撫順警察隊步兵中隊長唐紹忱君於五月廿三日奉上峰之命帶隊前往八區高官寨邊界剿匪刻已全勝已將匪人廿餘名攻出撫順境外向本溪方面逃匪刻奉于大隊長及立田指導官之命於五月卅日午後五點歸回本隊再該隊長康君由八區返回時路過人行跡可疑兩煙犯乃係犯魔症之病故未當所派士兵搜查出煙土廿四將該犯帶局也刻已將所搜出之煙土二十四兩完全呈報警務局云

撫順警察隊騎兵第二分隊長柳不振君前奉命駐防於八區高官寨於五月卅日午後三點奉上峰之命帶隊返回大隊部矣聞該分隊長柳不振君前在八區地面名譽可嘉對於公事矢勤矢愼臨換防時蒙八區地方士紳商民人等共送帳兩架又送士兵肥猪一口以表致意由此觀之足見該隊長及士兵在防時當然能令商民一體歡迎云

洮南

奉署令預防詐欺

前奉奉天稅務監督署令近有秋洞波者乃係無業之徒詐稱督署派員至各縣署稅局或分局深詢一切覓有詐欺之行爲以及稅局有被害事發生似此冒充之徒殊屬可惡各縣應特別注意嗣後如有類似此等人到縣時即時通知警察當局逮捕按法懲處切要後如財政局派員或稅務署派員視查必先行通知始能前往云

延吉

延敦間電話告成

本市與敦化爲東邊之二大都市人文薈萃商肆林立其繁華熱鬧兩者堪相匹敵自京圖線通車後交通運輸頗形便利而通訊迅速之電報電話亦相繼籌畫亟々進行以完成其新都市之設備近已告成其間通報通話之試驗結果成績頗爲圓滿大槪不久便可正式傳遞消息矣

圖們

第七署警官得人

本埠自改編第七署張署長蒞任後外交和平日滿親睦且內部得人政治日見起色其警務系茹股長係高等警官傳習知識宏富乃少年之英俊也其司法系王股長係法律專門畢業辦案淸白明足以察秋毫其消防組馬警長具文武之全才爲消防之熟手似此人才濟濟萃聚七署人民托庇安居樂業堪爲地方之福星云

本埠自張署長任事以來各項捐款無絲毫之掩匿前任巡官時代每月屠宰捐並妓捐僅報三十餘元之譜現任張署長每月呈報妓捐與屠宰捐三百餘元之多即此一端之比較則張署長可謂廉吏涓滴歸公而前任之影射亦可槪見云

朝陽鎭

追悼東鄉元帥 全市下半旗

本鎭爲隣邦東鄉元師去世爲親交善鄰以盡友道故滿洲國各處均行弔祭本鎭各界亦於今日舉行祭儀並令全市各界下半旗以表弔意云

王會長見義勇爲

圖們商務會王會長澤民氏家道殷實廣有田產近緣圖們日臻繁榮商賈雲集寸土寸金市民受擁擠之患茲經日滿各機關核准指定王澤民產權所有之土地畫爲屯基以便四民之建築當經日警署長等公同抱定地基價目按坪徵收而王澤民氏因爲憐恤貧民起見情願每坪地少收地價若干如王氏其爲人可謂當仁不讓見義勇爲舍已成仁眞是光明磊落矣

開原

李推事辛勞成疾

本縣法院自改院以來民刑案件異常繁多該院上自院長下至差役均極勞苦有候補推事李春榮者勞力尤甚李字少華鐵嶺縣人爲人忠厚老實心地坦白更能任勞任怨不辭辛瘁凡訟爭調解案件稍有和解之希望者必婉言剖勸詳加解斷告民以罷訟安業退步吃虧爲要義切勿因訟結仇致傷情誼務使當事人伏首息氣止訟而後已實不可挽爲者亦必秉公判決毫無徇弊偏枯情事故一般當事人有口皆碑莫不爭頌該推事之仁慈也乃近因勤勞過猛耗腦無間積成貧血之症病發時則精神錯亂信口瀾言既呼且笑衆聽之猶作勸止訟爭勿傷和氣絮絮而不止雖據大夫聲稱病勢無何危篤驟視之亦令人實不禁酸楚就醫於開原驛南滿醫院近日頗有痊愈之狀飮食亦能增加然據醫生稱須靜養多日始能霍然該推事者誠可謂司法界中之勤勞克盡厥職者云

遼陽

五區匪患又起
搶綁勒贖層見迭出

邑五區管界廟兒溝算盤峪等處現在匪患又起到處滋擾綁掠雖經警隊屢次往剿無奈該處與鳳岫毗連山林險阻警至則匪逃警去則匪返往來蹂躪民不聊生且各地匪徒亦均以該爲巢穴四出綁票歸踪於該處勒贖近來殺燒搶勒事件着耳皆是何民生而如此之不得也噫嘻

胡匪帶三票 住於朝音洞
一夜即逃去

邑六區千山朝音洞日昨突來匪人五名分持手槍大槍帶人票三名到該廟住宿聞此票係由黃嶺子村綁來當夜放回一人票一名令其傳信於翌晨即一日早四時許即帶票逃遁該廟僧人以事關匪情未敢隱諱當據情報告六分署云

吉林

雙陽商會之改選

吉林省公署茲據雙陽縣長呈報商會前會長任滿遵章改選劉福田周向臨爲正副會長懇請備案等情聞省署已予照准

吉延間電話開通

滿洲國電信電話株式社會經營吉林朝陽間吉林延吉間電信電話吉朝間早已通話茲將吉延間電話業經裝設完竣已于日昨開始通話官商均感便利云

各官署辦公時間

吉林省公署奉政府令爲增進能率計將各官署辦公時間除休日外變更如次（一）由七月一日至八月三十一日自上午八時至正午（二）由九月一日至九月三十日自上午八時至下午四時惟星期六至正午（三）由十月一日至翌年三月三十一日自上午九時至下午四時惟星期六至正午（四）由四月一日至六月三十日自上午八時至下午四時惟星期六至正午等因昨經省署通令所屬遵照

多小停車場開辦

吉林多小臨時停車場以現當春末夏初時届避暑北山遊人將見日益增多矣惟各界人士乘用自行車往遊北山會感覺不便利乎因爲山路崎嶇遊人如織既不容乘車上進又無妥處存放勢必時生障碍甚或不能登高造極即娛樂場所亦不獲隨意遊覽終至意興索然茲爲代謀諸君乘用自行車仍可便利遊覽起見特在北山下道旁設立臨時停車場一處有人專爲管理收車後兩方均持牌據以一日爲限如查牌據相符即可交付決無遺誤之患每車祗收看管費五分現經呈准管界警署備案即日開辦想用此區區之費諸君可得隻身遊覽不妨覓作長日之遊諒邀贊許也

藥王聖誕盛會
宣委設施要項

舊曆四月二十八日爲吉林北山廟藥王聖誕盛會之期政府於會期二十七二十八二十九等三日所組織宣傳委員會設施之要項如下（一）無料休息所（二）無料施療（三）無料施藥（四）無線電（五）電影（六）花砲（七）女大鼓（八）相聲（九）蓄音機（十）各大商店慶祝大減價（十一）會期鐵路減價想届時盛況勝倍往昔云

廟會期近 會議防務

吉林警察廳長穀書一氏玆以舊歷四月二十八日北山藥王廟盛會期近惟恐不肖之徒乘機滋擾爲維持治安計昨特召集所屬各區警察署長開會議決於廟會中組織巡查隊便衣隊各數組在省市城廂一帶仍責成各該署長督飭隨時梭巡以免疎虞

鮮人行搶被捕獲

吉林河南街新茗春茶莊夥友攜帶提包於昨午赴街辦事行至北大街天寶金店門前忽遇身穿洋服一鮮人（未詳姓名）將該夥手提包奪去包內有大洋一元有零當被所在崗警見即將該鮮人捕獲及賍物一併送交一區警察署依法懲辦

遼源

門牌捐案已撤消

遼源縣公署對於門牌捐率改徵辦法迭經縣當局招集關係者討論未能一致贊同復經商務會長馬公潤清報告商號的狀況金融吃緊事業蕭條更兼賣手藝的小商號多有不識字者若改換營業捐的辦法各商號置一偏環薄不識者對於寫字豈不大有困難因此縣長陳公及參事官富永景之郎爲恤商艱發動慈心尤恐新改門牌捐法深感商號之不便決定放棄新法仍用舊規按營業狀況並以資本多寡估計之於昨縣署飛知商務會令知各商號勿復難色對此本邑滿城風雨頓息歡聲載道口牌上峰之大德不置矣

鴉片組合會成立

本邑鴉片零賣所爲整頓統系組設鴉片零賣組合會全業得全體贊成公衆推選潤香閣經理王中西爲會長該組合會辦公暫附於潤香閣鴉片零賣所內對於內容之組織正在籌備中云

東豐

宣傳帝制 講演王道

東豐縣公署前擬娘娘廟會組織各種娛樂宣傳帝政已載本報該廟居縣城之北山在廟前空地高扎彩樂以備應期開演籍爲宣傳帝政惟天不作美届期大雨傾盆道路滂沱以致延期籌備會長楊程遠招集帝政宣傳各系主任討論咸主張不得中輟致失民信一俟天晴按照計劃進行惟在廟會第二日即五月三十一日天氣清朗未刻候人山人海眞有人滿之患下鴿民四點趙慕王道之誠在思足見四民八點開戲各系職員分工午前八點開戲各系職員分工進行高脚旱船遊行街市宣傳系主任葛仲蘭督飭分散宣傳標語民謠團列隊遊行歌唱民謠各宣傳員不時登台講演王道意義第一校新劇在午前表演於六月一日天朗氣晴惠風和暢觀衆倍加販賣雲集亦於八時開演各種娛樂亦應時舉行第四校新劇女生在午前表演第三日係六月二日陰雲密佈細雨紛紛各娛樂勢在必停之例此二日間密佈警網維持治安均各平安無事足見各該員勤愼奉公保護有方云

騎兵連勦匪捷音

東豐頃據情報得悉匪首四海山幫金龍五十餘名在淸原黑石頭東北山林盤踞爲害淸該匪計騎兵團長于濱源氏特命所屬騎兵一連於五月二十六日前往剿捕行抵黑石頭北山即與該匪相遇互擊三時之久匪勢不支紛向銀虎溝逃竄計斯役斃匪六名傷匪十餘名得獲八音手槍一枝數同人票四名我方官兵無恙堪稱全勝足見該團長知人善任云

縣署第十五次 科局會議提案

東豐縣公署於五月十九日上午十時在該署會議室開第十五次科局會議記錄如左

主席縣長徐維滙出席人員參事官代理宮崎薰總務科長郭文範警務局長宋錫武警務指導官松井武男高橋韜衡柏原文三郎內務局長王乃源財務局長穆義教育局長張樂山內務局行政股科員兼參事部外事秘書張福金記錄總務科員鹹長凱缺席人員參事官代理山田左兵衛

決議事項如下

一、據柏原指導官提議整頓屠宰場案（縣長交議）決議仍交柏原指導官計劃改善方案提交下次會議討論

二、據九區鄉農會長呈報擬將該區荒棄地畝招戶墾種祇納捐賦其他村會一切花銷及租粮均免完納以示提倡是否可行交付公決（詳見原文）決議凡在各區界內之土地無論本縣地東或外縣地東如土地任令荒棄而不耕種均准人民自由耕種不納租粮但仍須完納捐賦及其他會欵由內務局令行各區幷佈告民衆週知

三、前沒收崔前局長八區所有土地茲據地戶報稱失愼將草房三間馬架一間幷所有傢具及粮石均行焚燬擬請補助以便另建房間案（詳見原文）縣長交議決議交總務科長財務局長查核辦理提交下次會議

四、據內務局提議大同二年度陸軍所佔民房計房租一千七百餘元已由商會開單呈報到署應如何攤派案交付公決（淸單見另帋）縣長交議決議責成縣城內商會擔任十分之七縣城內農會擔任十分之三

五、上次區長會議時五區馬區長提議歸併區署案究應如何辦理之處交付公決縣長交議決議交總警內三科局長核議妥協提交下次會議議決後施行

六、前奉令按設警備電話五年計劃應如何辦理案交付公決松井指導官發言日前指導官晉省已面稟警務廳長飭由各縣提出計劃書報廳以便轉請政府補助決議本縣按設電話以前擬定需款二萬五千餘元既屬無力按設應即呈廳核示

七、據警務局請求發給大同元年份七八九三個月情報處以前花銷九十元應否照發案交付公決詳見另紙請求書縣長交議決議俟後調查如果欠實業工廠等處貨欵尙未付給應由警察事務費或警察雜欵項支給

八、忠靈碑建築工人現已將包單呈縣最低價額爲國幣七百七十四元五角應否照辦交付公決（詳見另帋請單）縣長交議決議照包價最低者興修由內務局接洽辦理

醫學研究會 會長已改選

東豐縣醫學研究會於六月三日改選正副會長縣公署遴委警務局保安股長楊程遠監選投票結果王玉堂當選爲正會長中醫張玉芳西醫李本泰當選爲副會長該會長等精通醫理經驗宏富吾希望熱心指導詳細研究大加整頓淘汰庸醫濟世活人責無旁貸云

哈爾濱

胡匪白晝 殺人越貨

南崗警察署太平街派出所管內三號李守玉家於昨早八時許忽然闖進胡匪四名均持手槍將李守玉及其家屬逼至一處由一匪看守其餘三匪翻箱倒篋搜得哈洋四百元併有金鐲金戒指等物捲畢呼嘯而逃李守玉要匪逃去在後追趕連喊胡匪々々不止併獲住一匪極力格鬪他一匪見夥伴被獲遂照李守玉頭部連放二槍李倒地暈去太平街警察派出所得報後立即派警追去是時匪已逃去無踪遂喚來救急車將李昇去據其傷勢甚重恐有生命危險云

瑣聞

△城關寺廟一覽

（錦縣）本縣素爲繁市商賈雲集況日趨繁華而佛門寺廟亦非少數也近將城關所有寺廟及住持人誌錄於左

寺名	住持	寺名	住持
大佛寺	沙榮	古廟寺	月波
保華寺	同來	平安寺	同密
地藏寺	常文元	文昌宮	印禪
大后宮	沙榮	文廟	
武廟		三皇廟	緒榮
娘娘廟	國祿	城皇廟	照徹
藥王廟	孟舟	龍王廟	心朗
老爺廟	玉璋	德勝廟	心緣
娘娘廟	靜慈	火神廟	源鋒
祖師廟	包顯廷	火神廟	武明凱
上帝廟	杜覺海	農神廟	岳明惠
三官廟	自觀	老爺廟	王靜明
毘盧庵	洪寬	文殊庵	照徹
白衣庵	照一	白衣庵	照文
玉皇閣	景瑞	仁育觀	張明義
大仙室	心鉢	念佛堂	今一

右誌文武兩廟向由縣教育局管理

△戲園邀到坤伶

（錦縣）南關興聚舞台現爲所有坤名藝人均失叫座技能故營業不振入不敷出該園主爲興起營業計特由省邀到評戲靑衣花旦趙芝鈴趙艷鈴已於月之四日晚登台奏技矣

△打嗎啡之結果

（朝陽）鎭南市場昨晨發現嗎啡鬼縊死後經調查乃是本街富姓者因打嗎啡無錢曾在就近偷靑菜被看園者捉住將腿打傷行動十分困難無法過癮又加疼痛遂生短見抱定生不如死故而懸繩自盡望一般有同者病務要戒除以免結果之慘也

△疾風暴雨爲災

（綏中）於月之一日早起即降大雨至晚未止迨七時後疾風暴雨相交而至一夜未息直至二日午後三時方息是夜風向西北颳故西廂房之窗紙全被雨濕颳壞而牆倒屋漏者亦不在少數而西關孟某之房塌下一壓將幼女臂部打傷幸無大危險云

△野妓愈行增多

（齊々哈爾）本市近數年來生活程度日益增高加以災害頻仍失業者多以致靑年婦女爲生活所迫日趨下流是以每日艷裝粉面出入於旅館茶社之野妓甚夥據好冶遊野妓者云近來又增加云

△張律師喬遷後

（遼陽）邑十三崗胡同律師張冠凱自從馬路街移至新居後事件愈形繁冗蓋因該氏忠誠篤厚雖營辯護業常存排難解紛的思想所以一般人都以該氏可託故其事件較其他者爲最厚云

△東盛堂已開幕

（遼陽）邑南街東盛堂藥店茶莊主人趙某經營木商多年頗有積蓄今又創辦此業特請著名中醫王純仁宋雅山張仲彩張俊閣西醫則有賈士義藥櫃執事人趙允卿茶葉部化驗師王品一等諸人均其精明强幹現在門面內部均已修理完竣煥然一新擇吉於日昨開幕懸燈結彩賀喜者盈門頗極一時之盛具該號採辦各省眞材實藥諸品名茶價格又特別低廉中西醫士均係名醫手術精良醫理通達有此種之完備其營業之發達可爲預卜也

△劉婦竟自輕生

（四平街）本埠道東有周萬發者現年四十餘乃妻劉氏年亦四十左右夫婦間相處失和常起口角於今四號午後三句鐘劉氏密服鴉片數錢以致斃命乃夫正値外出及其回家早已氣絕當即通知劉氏家中但因相距過遠尙未來到有無異詞容訪再誌

△又多一嗎啡鬼

（四平街）本埠道東四馬路南頭於今午前又一嗎啡死屍僵於路側年約卅餘上身着舊藍布小衫下身以破麻袋圍裹正値中年竟而夭折世之同病者曷不自警

△村長熱心村務

（法庫）邑東一區管界齊屯賀村村長靑年英俊文學兼優對於村政富有經驗待遇村民特別愛護全村人民依爲干城對村內民戶三五日必遊訓一次爲何防守治安如何敬拜老人婦何工作云

△靑年騎車墜水

（北票）本鎭爲連日陰雨路途泥濘行人不便於昨三十一號晚六句鐘特在東橋洞外有一靑年時髦洋服革履坐乘自行車一輛行至該交路北有小角門三座相距數弓之地各門首適有摩登女郎倚門互相笑語乘車之靑年故意賣弄精神正直上坡之時而双目注於女子身畔稍一失神竟將洋車滑倒少年防之不及爲卵走坂滾入坡下水坑之內及扎掙立起而周身泥水淋漓狀如出水之豬三五女子狂笑不止且互作攤誰之媚態最可巧者角門樓上之簷瓦忽爾墜落半頭竟將大笑之女子頭部擊破血流被面笑聲頓止至此男女一幕戲劇告終双方各認倒霉而散矣

△兩人泥中撕打

（北票）本鎭自上月卅一日陰雲密佈細雨濛々延至卅一日忽爾大雨傾盆連綿三晝夜未曾開晴風吹雨浸向東北之窗牖完全吹破漏房塌屋者不可勝數街市之間泥濘滑黑泥沒脛不堪行走有金生泉做下活者任德厚合第一池趙新全二人遇於新德里北門外始而互相戲謔繼而彼此評短任以趙爲龍陽君趙以任賣後庭花者稱任爲元緒公任呼趙爲戴綠頭巾者双方面紅耳赤扭結一處倒於路傍泥水之中忽上忽下滾得如泥猪一般渾似破廟中經雨之泥判見是幾不辨其爲人觀者無不捧腹當經西門分所長極力排解兩造頗形偏强繼而賞之以當頭之棒始狼狽抱頭鼠竄而去矣

△勞農欣得時雨

（興京）本邑自春及夏氣候調均値此春耕甫畢萌芽露土本於日昨午夜時天降應時之甘霖普洒田野微風細雨兩點濡入地時雨爲酥勞農慶本定卜歲稔有期云

本社啓事

逕啓者茲委任于天吉君爲三道灣代派處長嗣後各界如有訂閱報章或刊登廣告者希與于君接洽可也此佈

現代藥化學之威力
治皮膚病特效藥
天恩水

有四大特長 靈驗無比

一、殺菌作用 能殺除在皮膚病寄生之菌虫可立止疼癢之痛苦、

二、消毒作用 能分散消滅皮膚病之毒素、使其不致攻入內部、

三、收斂作用 能使患處逐日見癒、迅速收斂、效驗神奇、

四、潤澤作用 能使皮膚粗糙者、纖細光潤

天恩水有以上四大效能、故一經塗抹、並不覺何等刺戟疼痛、皮膚病立即見癒、精神爽快、身體健康、

●主治效能

乾癬、濕癬、疥癬、爛瘡、痒瘡、禿瘡、水結子、面皰、雀班、凍傷、火傷、白頂瘡、水泡疹、金錢癬、牛皮癬、粉刺汗疹、口瘡、耳瘡、頭瘡、蚤蚊臭虫等之刺傷、刮臉割傷、等一切皮膚各病

●天恩水藥價 日金 三角、五角、一元、二元

各名埠、均有代售處、請逕向各該地藥房指名購買爲盼、或直接函知東京藥院、並將藥價及郵費一角二分寄下、當即將藥品交郵寄上、不致有誤、

天恩水總發售處

東京藥院本行 日本東京芝區田村町六七番地 電話（芝）一八七四番 郵局滙欵東京六〇一〇〇番

東京藥院分行 日本大阪天王寺區石ケ辻町 電話（南）一二四六番 郵局滙欵大阪五〇八一八番

東海散士傑作 劉孔璋譯 香月尙繪

小說 佳人之奇遇

（洋裝美本布面金字一册二百七十餘頁插圖七十四）

本書出現！

請快看！

是書爲東海散士之傑作、文字婉麗跌宕、議論正大莊嚴、托言外事、抉摘時病、紀言情之韻事、述世界之興衰、美人名士、賢相良將、搜羅畢集、以言情小說讀之可、以英雄傳記讀之可、以世界政治史讀之亦可、誠爲文苑中不可多得之佳構、凡嗜好讀書之人士、案頭不可不備置一卷也

驚奇駭異之描寫
必使君拍案叫絕

發售處

大連沙河口大正通 啓明書社（電話九四二七番）
同 西崗子大龍街 啓化書社（電話五〇三一番）
同 西崗子大龍街 聚勝堂書局
同 西崗子平和街 新昌號（電話三八四七番）
同 西崗街 協源茂（電話五七五九番）
同 得勝街 廣合成
同 浪速町 協茂盛（電話四六三二番）
同 浪速町 中央文具店（電話六五五五）
同 東鄉町 聚勝堂書局
同 連鎖商店街 右文閣（電話三三一五番）
瓦房店 長發祥書局
同 日新書局（電話五五六號）

復縣 天德福書舖
公主嶺河南 春瑞祥書局
奉天市鼓樓北 福陞北號（電話三六四〇號）
同 同 同大印書館（電話二七二七號）
同 同 章福記書局
同 鼓樓南 關東印書館（電話二九四三號）
同 軍署大街 震泰報館（電話四二一七號）
同 商埠地南市場 文化廣播社（電話四三五四號）
安東 財神廟街 宏文書局
吉林 河南街 裕興書莊（電話七五八號）
同 同 萬順德書莊（電話六六七號）
同 河南街西頭 成文厚書局
新京 大馬路 德和義書局
同 老德和昶（電話三三五二）

同 北門外 同文書局
哈爾濱 道外 極東派報社
同 道外 震東報社
江省 泰安鎭南大街 德盛利
延吉 東大街 新文書社（電話十八號）
鐵嶺 西門裏 新華書局
遼陽城內東大街 源興仁（電話二六七號）
同 二道街 襄平書局
營口 永世街 亞洲派報社（電話一三七三號）
貔子窩 西街 仁術堂
城子疃 新市街 永源書局
乖河縣 下街 永源書局（電話九十二號）
（其他各地有名書局及各地滿洲報分社）

定價

滿洲國幣壹圓
代價先惠
郵費不要
倘若掛號
外加壹角

大連市常盤町二十九番地
總發行所
滿洲報社出版部

天將墜矢奈何

杞人憂天人莫不笑其過慮之無謂當然尊貝較高不虞彼蒼之將墜但君寄身宇宙亦覺生趣索然乎則五十步之悲觀耳復何笑乎夫悲觀意念原不與生俱來大抵皆爲肝經失調或腸部阻滯有以致之但服淸導丸數粒緩緩平其肝疏其滯行見身健神怡解决人生問題自較迎刃矣

淸導丸性平而効速舉凡便祕肝陽頭疼食積以及志氣灰頹等症莫不奏効如神

價目每瓶七角六瓶三元五角郵費不取 遠東總發行上海江西路四五一號韋廉士醫生藥局各藥局皆有出售

兩人均近八旬仍覺康强活潑

有年少而覺老有年老而反精力剛强者其故何在曰是因其血足而强故力源不竭蓋有稠紅充足之血液流佈血管滋養各官則肌肉神經與臟腑均得其養而康壯剛强反是則血衰氣薄雖春秋鼎盛已暮氣沉沉矣是故欲體壯力强非補血淸血不可欲補血淸血非服韋廉士醫生紅色補丸不可因此丸乃天下馳名補〇健腦無上品請閱下方所錄千萬中之一例以證其返老還少之功焉

江蘇楓涇下塘北首五十七號彭銓老先生云『鄙人現年七十有八年來體弱神疲常患肢痠腰痛每逢季節則尤甚飲食大減諸補無效後承本處南山藥房江君介紹試服韋廉士醫生紅色補丸隨覺胃强力益精神大振時內人沈氏年七十二雖一向康强亦患失眠面黃肌瘦遂與同服斯丸不久亦愈自是以還我們倆人不特無病且覺康壯逾恒寒冬不畏步履輕鬆矍鑠飲食日增曷勝感佩之至』 韋廉士醫生紅色補丸統治一切疾病由於〇虧腦弱而起者無論老少中年均極神效 各藥房皆有出售或直向上海江西路四五一號韋廉士醫生藥局購備每瓶一元五角六瓶八元郵費不取一切信件可由奉天和記洋行轉上海韋廉士醫生藥局

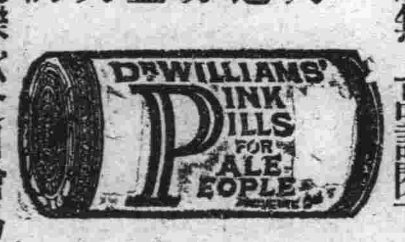

BIOFERMIN

腸疾患治療及豫防劑 表飛鳴

主治
腸炎 醱酵性瀉痢
乳兒綠便 小兒瀉痢
消化不良 常習便秘
營養不良 鼓腸等

腸炎的主因、大抵爲腸內的有害腐敗以及異常醱酵、乳兒綠便與小兒瀉痢、大抵是起因於腸內有害細菌的作用、消化不良及常習便秘等々、乃由腸的機能變調所致、是以欲治以上諸症、定須殺滅腸內有害細菌、調理腸的機能、方得舉合理的治療効果。

—殺滅腸內害菌—
—調理腸的機能—
—輔助食物消化—

表飛鳴中含有强力乳酸菌、在腸內得產生乳酸、以殺滅有害細菌、而制止有害腐敗以及異常醱酵、並可調理腸的機能、促進腸的蠕動、以整飭便通、故對於上述種々腸的疾患、確係最自然而最合理的治療及豫防劑。又表飛鳴中兼含甲乙兩種糖化菌、能消化澱粉與蛋白質、以輔助腸的消化、同時且得供給養分於乳酸菌、以增進乳酸菌的治療作用。

【價格】 粉劑 三〇瓦（九〇錢） 二〇〇瓦（六圓四〇錢） 五〇〇瓦（八圓）
片劑 五〇片（七五錢） 一五〇片（一圓九〇錢） 五〇〇片（四圓五〇錢）
（服法）一日三次、粉劑每次半瓦、片劑每次三片。

日本大阪市東區道修町 武田長兵衛商店股份有限公司

34-178(O)

大連

防空演習期日已迫切
大連防護團豫行演習
分部分演習及分團綜合演習
定自七日起在市內各處舉行

為守護五日等之天空、於關東州全域、施行防空大演習、官民參加、誠盛大之壯舉、今距演習期、不過旬餘日、關於種種宣傳事、益為忙碌、而大連市防護團、特定有如左之部分演習、並分團綜合之演習

△部分演習

一、中央分團　防火班自七日午後四時半、於大連消防署又防毒、警護、警報救護避難所管理各班自第一地區常盤小學校、第二地區於土佐町公學堂、第三地區於嶺前小學校、九日午後四時均各學行演習交通整理班、十日午後四時半於大連署　振武館演習

二、沙河口分團　防火防毒避難所管理、救護各班自九日午後一時於沙河口警察署

三、小崗子分團　防火、防毒、避難所管理、救護各班自九日午後一時於小崗子警察署

四、水上分團　於陸上之防毒、救護兩班自八日午後一時於甲、乙、丙埠頭又於海上防火、防毒、救護各班自九日午後一時、於東防波堤外舉行演習

△分團綜合演習

水上分團、第三地區、十二日、沙河口分團、第二地區、十三日、小崗子分團第一地區、十四日、均各在午後二時起舉行

關西關東平分天下
成績二對二比
待看八日第四回戰
關西健兒是否能出人頭地

來連遠征第一戰、以三對零勝滿鐵之日本關西學院足球隊、第二戰對關東州隊、於前六日下午五時十分、由內田主審、久道、田邊、兩君線審下、開始於大連運動場內、是日天氣、上午晴朗、下午忽然陰雲密布、頗有降雨之勢、球迷諸君於賽前即絡繹於途、運動場門前、車馬龍一時甚為熱鬧、實大連足球界所未有之空前盛況、總計觀衆不下三千人、兩嶺軍亦於賽前相繼蒞場、各先試頭腳、比及時屆定刻、由審判宣佈開賽、關西隊身着藍背心、兩袖白道、下着白下白、銀紅襪腰、胸前繡有關東州三字、頗為整齊、雙方均精神勃々、佔團後、關東據西東攻、關西守東應擊、先發制人、開球後關東為先來一下馬威計、前軍乃以敏捷迅速之短拍撕向關西大施壓迫、往來夫四分鐘、由右副邊孫承祺、遞與右邊汪福東、汪繼應門一腳、郭朱二將見機已到、一擁而上、於亂馬營中、打入一球、記錄開後關東軍精神益振、於六分繼續再行和關、乘勝之餘威擬一舉再行報功、不料前軍偷入陰平過線被罰、於七分、球乃轉回、俄而關東將球截住、於九分再度探關、由汪射去、惜球高越門而過、關西見數次危機均化險為夷、乃大舉反攻、左傳右遞、擬報前球、關東後衛見來勢雄勇、其肯輕讓入關、鐵二門蔡實珠上前應敵、不料、一腳飛起、踢中關西軍身上、被評判按規罰十二碼球、於十五分由關西村井主罰中的、紀錄板上遂成一對一、關東軍見平空負一球、頗為奮恨、遂又大舉進攻、施行壓迫關西、於二十五分、前軍朱秉章、得一球遞李永新、李即應門射去、當被守門救出、關西即乘機反攻、王君、於二十七分、關西前軍、朝田得球傳與村井打去、為王國璋君捕漏、遂負一個、關東前軍、一見遂大吼一聲、朱秉章於廿九分、帶球傳與郭鴻賓、郭轉遞與孫承祺、孫用力向門踢去、只聽碎然一聲、記錄版上、又成二對二比、觀衆喝彩之聲不絕、而歡呼關東軍加油之聲又時起不止、繼於卅一分、又浩々蕩々、殺奔而來、直搗關西腹地、由左邊李永新、遞右邊汪福東、汪即而上伴球方欲問津時、忽然被球滑倒、機會遂失、甚為可惜、前半遂成二對二比、勝負未分、停樣時間後、互換陣壘、繼續週旋、開球後、關東軍抖擻精神、再行奮發進攻、幾番闖入、惜球非高即抵、均未命中、關東於數失良機之下、又由安傳危、於七分關西前軍、朝田帶球直上、離門約十五碼餘射去、而王國璋君一時不慎、覺為關西攻入一球、而關西乘勝再告奮勇、田中、澤帶球、前軍齊上、奈關東鐵門、與拚命三郎王銘堂、及搶球聖手蔡壽山與李國瑞等、各盡責守土、一致關西軍、徒勞往返、於十一分、關東得球進攻、空氣亦遂之緊張、暴彈頻々打去、惜均被救出、然關西軍亦為喪膽矣、於十四分關西觸角球、由李永新主罰、腳起處、球被汪福東接去、向門射去、觸杜彈回、是時觀衆、咸謂可惜、正在此一剎那間、中堅呂作富君前來、在十四碼外、對準門線、斜裏射去、球如飛雲電掣、進入網內、觀衆掌聲彩聲、雜成一片矣、記錄簿上又成三對三、關東乘機、擬再接再勵成功於二十分、由孫承祺君得球打去、被彈回、廿一分三門被罰、關東後衛漏球、而關西軍追踪直上、正是千鈞一髮際、幸大門王國璋、跑出對準球之來路踢出、方化險為夷、此後一來一往、誰不讓誰、而局勢較前益為緊張、關西非欲壓倒關東不可、而關東乃為關東州國人足球代表、其肯禮讓、是以懷抱非將關西打敗不休、於是兩軍你爭我奪、眞所謂棋逢對手、匠遇良材、正愈殺愈烈、一戰即可定天下之時、不作美的時間逼迫、是以後半又成一對一比、總結果為三對三比平分天下矣、惟昨七日關東關西第二戰後(再誌)惟有拭目以待八日午後五時第四戰之如何

△關東
王國璋
蔡實珠　王銘堂
呂作富　李國瑞　蔡壽山
李永新　朱秉章　郭鴻賓　孫承祺　汪福東

△關西
西川
松井　宮部
清水　三田　前田
小林　村井　朝田　中澤　顯澤

獻納防空義金
國人擔負額為十五萬圓
大連三商會討議辦法中

大連市役所、鑒及一九三六年之危機臨近、故特募集防空獻金、以防護吾等之大空、前經當局計劃、連市少須募七十五萬圓、其中由滿鐵獻納二十五萬圓、餘者由各大銀行、會社、商店及資本家等獻納、至於國人方面、應所獻納額數、已經市當局要求、至少限度、為十五萬圓、為此小川市長、於七日上午、將市商會長張本政氏、西崗商會劉煥彥氏、招至市長室說明該項、因此大連市商會西崗商會及西大連商會、均於七日下午、召開臨時全體董事會議、討論獻金募集法全於各戶應攤數目、幹部正在積極考慮中

關東州防空大演習
燈火管制辦法
及關於警報說明之續誌

△關於警報

假如敵機以關東州為目標行空中襲擊之際、於關東州居住者、勿論何人、均有應知之必要、尤如夜間、更宜知之、蓋此際即實施非常燈火管制、使關東州一帶黑暗、雖辦地理、此乃最為必要之事、故此次防空演習之警報、命名

△一般警報

以此一般警報、假如敵機乘夜間來襲、人人皆可知之、以便即時實施非常管制、此一般警報、與防空上、實為必要、故應使關東州住民確實、迅速徹底通曉為必要、但慮從前防空演習之例、時起誤解警報傳達之事、因斯此次之演習、命名為一般警報、又恐發生誤解、將此警報、以電話或口頭傳達之際謂

△防空報告

若敵機受我方戰鬪機或高射砲之攻擊、墜落、或被燈火管制、失却目標、退却歸東州之時、務須急早傳達一般住民、曉得安全、將以前實施之非常管制解除、復歸警戒管制之狀態、至此解除之警報傳達、亦與以前一般警報、同樣傳達、使無誤解、故以電話、或口頭之時、規定如左方法

△警報解除

如當夜間、可將非常管制解除之、復歸警戒管制、此又恐發生誤解、如次傳達警報解除、以及警戒管制

以上即說明一般警報為何及以電話或口頭傳達之方法、然以上之警報、均為一般家庭、如何傳達之一般警報、傳得一般住民、即於街上亦可確知之、因此次之演習、一利用左記之傳達方法

一、利用電笛或汽笛之方法
二、利用警鐘之方法
三、放煙火之方法
四、利用無電放播之方法
五、電燈之點滅法(於要電所或使燈亮或使不亮之方法)

以上之諸法如、電笛、汽笛警鐘、電燈、之點滅法、有於各地區、一定設置、之必要一般警報之時、解除之時鳴法及點滅法、已規定如次

△警戒警報
汽笛或電笛　連鳴十五秒
警鐘　打一分鐘
電燈點滅　一回五秒

△非常管制警報
電笛及汽笛　一回十秒連鳴十回
警鐘　亂打二分鐘
電燈點滅　隔三秒消燈二十秒三次

△警報解除
電汽笛　連鳴一分鐘
警鐘　隔五秒、鳴二分

△電燈點滅
中央管制之電燈點燈

煙花　即運動會、或其他諸會使用之煙花
無電　蓋以如左之文句廣播

警戒警報之時　今關東州發出警戒警報矣
非常管制警報之時　今關東州發出非常管制警報矣
警報解除之時　今關東州之警報亦解除
如夜間　今許復歸警戒管制之狀態

以右記之諸法傳達關東州一帶之住民、故一般家庭、得到如何之傳達、切須即時處置、勿望是幸

以上皆為此次關東州防空演習實施行之一般警報、及解除方法之說明、尤警報、如關東州住民、不能全部知之、即不得實施燈火管制、故均宜徹底理解、以免發生錯悞(完)

續創兩起報名單
北滿東特新京
一切的事務均已告截止
主催之青年會忙於籌備

大連青年會主催的二屆全滿陸上競技及十二次大連陸上運動大會、一切報名等籌備事宜、極其忙亂、彼尚未寄到報名單的新京、哈濱東特兩隊的報名單、均於六月六日寄到、則一切事務、均告截止、茲將右兩市選手單記之於左

千五百米　高欄　跳遠　跳高　鐵球　鐵餅　標槍　三級跳　撐竿跳　接力
李長峰　梁公度　任翰中　吳景舜　梁公度　曹延爽　梁公度　任翰中　喬治亞　李鳳陽
曹延爽　吳景舜　梁公度　金福民　曹延爽

北滿特別區

△快郵代電　大連青年會鑒　本區參加全滿第二次競技大會選手、業由區市兩支部、計田徑賽選手十名、茲將該項選手報名單、隨電附送、北滿特別區哈爾濱特別市體育協會支部(六月四日)

△選手名單(第二位者豫備員)
監督　木內丈夫
隊長　梁公度
百米　金福民　曹延爽
二百米　李鳳陽　喬治亞
四百米　唐錫瑄　梁公度
八百米　王新雲

新京

一百米　二百米　四百米　八百米　千五百米　接力　高欄　鐵球　鐵餅　標槍　跳高　三級跳　撐杆跳
李士魁　李士魁　于希渭　于希渭　于希渭　李士魁　于希渭　時萬咸　張世安　張世安　張世安　孫居平　關景峰　劉興漢
王化武　王化武　李士魁　王化武　高兆祥

交夏新到

歐美流行　西服料
精美閃花　曼歌綃
維新雙閃　梅蘭紡
時髦醬印　迎春紡
特色絨花　芬芳絨
美麗洋花　蝴桃縐
震旦新出　貝叶縐
提花奇巧　回力紬
定價一劃　大賤賣
歡迎顧主　來參觀

大連西崗
新昌號綢緞呢絨百貨店
電話　門市部三八四七番　批發部長四九〇四番

浪速町
端陽節
遠大百貨店大減價八天
自陰歷四月廿二日起至廿九日止

各貨八五扣
特設大賤賣部　五扣　六扣　七扣　八扣
機會難逢　請速購用
代理各家唱片　百代　勝利　高亭　開明　大中華　長城　蓓開　新月
特備酬謝主顧唱片　勝利每張九角　開明每張壹圓
新式唱機　香港汗衫　大批到貨
電話二一一六六五

備有中西服裝　備有清爽美景
大連　華春照像館
逐意維新　歡迎來賓

添蓋三層樓房　清潔寬潤　備有洋服戲粧　任客採用
大連市平和街六番地　電話八六七二一番

眞正台灣草帽奉送
特價提供
特賣期間(自六月三日至六月十五日)
系稱夏帽之王冠的台灣草帽、欲邀貴埠人士盡知實質的眞價值、特備(二千頂)宛如相送廉賣
共友洋行大連支店
大連市榮町二、惠比須町電車站前

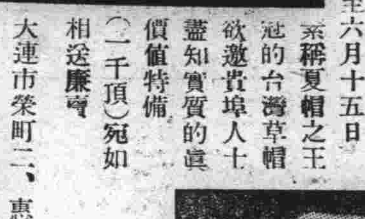

大連西崗大龍街三二番
麗華金店
電話八五二四番
金銀首飾齊全　歡迎主顧參觀　送禮金銀器皿　特別減價貢献　意在薄利多賣　物美手工尤廉

高級新車　司機殷勤　長途無憂　貴客歡心
大安汽車行
大連市日新街八
現金主義　電話八七二四、八三四四番
本小利薄　恕不掛賬　貴客原諒
夜間用　六八〇六

敬告
新到大批棚布廉價出賣
逕啟者敝號新運到大宗各種棚布覆蓋野積倉囤等等雖經霪雨不至浸漏之慮如承賜顧價值從廉特此聲明
大連榮町一番地
同泰盛鐵行啓
電話三五〇三番

中華棧新社開幕
眞　正
旅客福屋
自蓋新式洋灰鐵筋三層樓房
破天荒十大特色
大連常陸町三三、三七、四一、番地
大連奧町　本社電話長七九七一　樓上電話二一六四六、四二〇〇　棧櫃電話五七四四
房屋寬濶各屋皆有自來熱水洗臉盆站櫃大鏡躺椅銅床錦被電鈴西式大磁盆沐浴室由客自便分文不取自來水小便器自來水坐甬大便器客用信紙信封俱全冬則暖氣夏則風扇倍極完善應酬周到價廉便利報關上稅
營口　電話長九四九
新京　中華棧　電話 [illegible]
哈濱　道裏中華棧　道外運輸部　棧櫃電話 [illegible]
青島　中華棧　東棧電話 [illegible]
大連市奧町中華棧
主人　張淼町

宜夏的新興衣料時髦的紗紬綢葛以及種種御署防炎品大宗運到二樓提莊部綉花衣料照碼五扣門市部草帽七扣縱覽遂意歡迎參觀
陳列種類　門市部環球雜貨化粧物品　二樓綾羅綢葛紬緞布疋　三樓玩具磁器唱機唱片
大連市奧町五十五番　代表電話四一八七番
德泰百貨店

本社電話　經理部四〇三四番　編輯部七五一三番

本廠自造　各種旅行皮鞄　各式公事皮鞄　批發　零售

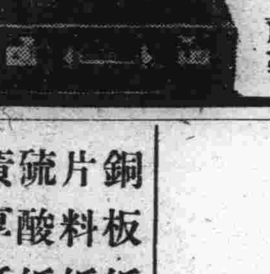

大連西崗俸勝街二〇　鴻泰皮鞄工廠　電話二九〇〇八番

各科診療病室完備
岐山醫院
醫師楊鳳鳴
小崗子千種街三十七番地　電話四六五七

電話
買賣、無費辦理手續、並出貸薄利金融
電話商會
大連市西通九三番地　電話三八九〇
地點常盤橋東西通入口路南

銅板紙　片料紙　硫酸紙　黃厚紙　煙捲紙
各牌連史紙　同更紙　同染料紙　各色玻璃紙　同有光紙
電光紙　牛皮紙　毛邊紙　包裝紙　模造紙
學校文具事務用品備蒙惠顧不勝歡迎
大連市大龍街四四
天泰祥紙店
長電話三三一七

服料豐富。式樣新頴。工藝精巧。價格低廉。製作敏捷。定期不誤。
大連市監部通一〇五番地
會源洋服店
電話七〇九三番

地址大連街裏奧町
宏濟大舞臺　公記
電話二二一七二五番
舊歷四月二十七禮拜五夜准演新戲
◎夜戲票價　頭等一元二　二等八毛　三等六毛　四等四毛　日戲票價　頭等六毛　二等四毛　三等四毛　四等二毛◎
機關綵景有文有武唱做連台新戲
◎各界　廿六本彭公案　◎注意
移禍計夜义釀血案◎破連環方朔擒兇暴
破天荒戲界標準新戲出現了
二龍爭珠　頭本八仙得道　騰雲駕霧
准於舊曆四月二十八夜初次開演

經濟

特產俱軟疲交易不振
鈔票市況又轉鬆
大條倫敦紐約孟買一致續騰
外滙中美日美俱提標金初跌

據本報七日專電、海外市況倫敦大條期現續長、查現市爲十九便士十六分十五、期市十九便士八分五、紐約亦續騰、爲四十五仙整、孟買亦大漲爲五十五盧比八分三外國匯兌、日美提高十二仙爲卅弗十二仙、中美騰漲五十仙、爲卅三弗廿五仙、英美五弗六仙八分五、美英五弗六仙二分一、中英一志四片、日英二志二片十六分九英法七十六佛郎二五云

上海七日電訊、紐約銀塊報請政府方面略有存貨、故而提高、上海金市接此消息、開價忽跌、各匯兌亦呈不振、投機家空、大連帮存東匯公事不少而後中央銀突出存現以一〇二〇元存一千一百二十條、金情較疲、遠快、收盤前復傳政府聲明、若對銀法案、加以修正、或討論內容、消毫日期時、即將此案撤回云云收價小快云

本埠錢鈔市場七日前場開盤後鈔票比較六日稍行回疲、查現貨開價爲千一百廿二元安六十萬元、遠期千一百廿二元五角、安四百十萬元、金兌小洋一二五、鈔兌小洋一四〇二五、大洋兌鈔九六九五云

本埠鈔票七月開盤後、市情仍鬆、查現貨爲千一百十七元二角五分、安六十萬元、遠期千一百十七元、安百八十二萬元、金兌小洋一二五四五、鈔兌小洋一四〇二〇大洋兌鈔九七〇云

本埠特產市場七日開盤後、其昨日因鈔票精神、及北地幫出賣、傾於軟勢之大豆、七日仍因存風薄弱、又値北地市況看疲乃繼續呈示軟疲大豆、豆餅仍未喚起人情、市情穩疲、豆油雖有套卯者、但市況亦呈軟調、高粱亦無新付作存、平々而已、總觀全場極爲不振、至於現貨、大豆豆餅、均極弛緩、查成交額

三菱五十、三井三十、爲七二四二八〇豐年二十、油坊二十共安百二十車、豆餅三菱六萬一千瓜谷一萬八千、三井一千共安八萬片、豆油三井、三菱共安二千五百箱云

新京五月份 客貨收入額 增加八十六萬

新京鐵道事務所管內、於五月中之旅客金收入、及貨物金收入比客歲同期有八六五八三〇之增加、茲將貨物收入、及旅客收入、分別列左 (單位圓)

	今年五月	去年五月
貨物收入	二、六六一、一〇七	一、九五七、八二七
旅客收入	三六六、五五二	二四五、〇〇二
計	三、〇二八、六五九	二、二〇二、八二九

相差金額、八六五、八三〇以上差額金總數、內有貨物收入一四〇、五〇八、旅客收入一二〇、〇六

國幣金票兌換率

綏中縣、奉山車站、候車室昨公佈、六月份國幣與金票兌換之標準、爲金票百元、換國幣九十六元、國幣一元換金票一元、零八分云

中日關稅改正案 立法院審議 將撤消排日

上海七日電訊、中國以現行開稅、亟須全面改正、閘已立案、交行政院轉立法院審議中、查以改正中日關稅爲目的之修正、要求當獲相當之採納、是以期待將除去排斥日貨之色彩云

大連港於五月份 輸出特產數量
各貨均運去年同期增加

據滿洲重要物產組合調查五月中大連輸出特產物、大豆十五萬二千二百四十三噸、豆餅十三萬二千四百四十四噸、高粱七千二百三十三噸、比較去年五月大豆增二萬九千百八噸、豆餅增五萬二千二百十六噸、豆油增八千四百二十二噸、高粱增四千三百五十六噸、均一齊增加、大豆再就其運往地比較觀之、大豆往日本者增加一萬四千基噸、往歐洲者亦增一萬四千基噸、至於豆餅往日本者激增五萬基噸、此係餅能代替硫安、以致需要旺盛所致、豆油殆係運往歐洲、按去年五通歐者、竟完全斷絕、今年則輸出九千三百餘基噸、蓋因德國對於國內飼料、徵收高率課稅、因之必然的而使需要旺盛、高粱運往日本及中國者、均呈增加、然各貨對華之輸出、依然處於不振之狀態、茲將運往地與去年五月份比較對照如左 (單位噸)

	日本	歐洲	美國	南洋	中國	朝鮮	合計
△大豆 今年五月	六〇、八七八	八六、二六五	—	四、二九五	七八五	—	一五二、二四三
去年五月	四六、一一一	六一、四三〇	—	三、五三三	一、六六二	—	一三、一二五
△豆餅 今年五月	一三八、〇一九	一、二〇四	一、〇八〇	八六	七八九	一、七七六	一三二、四四四
去年五月	七七、八八一	六〇八	一、〇九〇	一、一三	一九六	三四〇	八〇、二二八
△豆油 今年五月	八	九、三〇七	—	二四二	—	—	九、五五八
去年五月	—	—	—	—	—	—	八
△高粱 今年五月	一〇、二三四	—	五、四六三	五	—	一、六七一	七、二三三
去年五月	一、六八八	—	一、七〇二	二、七八八	—	三〇九	三、八八二

三省金融合作社
首次聯席會議
八日午後一時半在財部開幕
財實民軍各部關係者均出席

對於疲弊之地方農村經濟、放一大光明之金融合作社、預定由新年度起、於全滿普及設立、刻正着着準備之中茲者其已經設立而成績良好之奉吉黑三省、計十三處合作社長及理事等、定於八日午後一時半、在財政部會議室開第一次聯合會議、出席者爲已設之十三合作社長及理事等、廿四名、並省公署關係當局者報名、又財政部熙大臣以下、總務廳阪田次長、松田主計處長、實業部松島總務司長、民政部黃地方司長、軍部原田第三課長堀中佐、菱沼特務部員、朝鮮總督府堂本事務官、中央銀行山成副總裁、鷲尾理事及其他等共約六十名、會議要項爲合作社業務情況報告並諸問指示事項、對於現下農村恐慌之金融上之處置、並合作社員之指導方針等將無遺憾加以討議、是以會議之結果、關於焦眉急務之確立農村經濟上、自必予以多大之關心、出席會議之十三合作社如左

奉天省、瀋陽、復縣、鐵嶺、遼陽、撫順、開原、錦縣、蓋平、興城、遼源、吉林省、延吉、額穆、黑龍江省、克山、克東

商情

本埠特產 (七日前場)

		裝袋	六月	七月	八月	九月	十月
▲大豆	開盤	三、〇七	三、〇六	三、〇六	三、一二	三、一四	三、一一
	收盤	三、〇六	三、〇五	三、〇六	三、〇七	三、一五	三、〇七

		現貨	六月	七月	八月	九月	十月
▲豆餅	開盤	—	—	—	—	一、二七〇	一、二七〇
	收盤	—	—	—	—	一、二七〇	一、二七〇
▲豆油	開盤	九、三〇	九、三五	九、三〇	九、四〇	九、五〇	
	收盤	九、三〇	九、四〇	九、三〇	九、四〇	九、五〇	
▲高粱	開盤	一、七六	一、七九	一、八三	一、八〇	一、九一	
	收盤	一、七六	一、七八	一、八三	一、八〇	一、九一	

(七日後場)

		裝袋	六月	七月	八月	九月	十月
▲大豆	開盤	三、〇五	三、〇六	三、〇九	三、一二	三、一四	
	收盤	三、〇五	三、〇六	三、〇九	三、一二	三、一四	
▲豆餅	開盤	一、二七〇	一、二七〇	—	—		
	收盤	一、二七〇	一、二七〇	—	—		

本埠錢鈔 (七日前場)

	現貨	近期	遠期
▲大連鈔票	一一三、一〇	一一三、四〇	一一三、二五
高	一一三、二〇	一一三、四五	
成交額	六〇萬		一八二萬

十時 一一三〇 一四〇四五; 十一時 一一二五 一四〇三〇; 十二時 一一二〇 一四〇二五 鈔對金 鈔對洋 金對洋

(七日後場)

	現貨	近期	遠期
▲大連鈔票	一一二、七五	一一二、九〇	一一二、七〇
高	一一二、八五		一一二、九五
成交額	六〇萬		一四〇萬

二時 一一二五 一四〇三〇; 三時 一一二五 一四〇二〇 鈔對金 鈔對洋 金對洋

電報滙兌 (七日)

倫敦銀塊	一九便士十六分五
同期市	一九便士八分七
紐約銀塊	四五仙〇分〇
孟買銀塊	五五留比八分三
英美滙兌	五〇六仙二分一
日美滙兌	三〇弗一二
中美滙兌	三三弗二五

▲美棉 現貨 一二仙一〇 七月 一一仙九四 十月 一二仙一七 十二月 一二仙二八 一月 一二仙三五 三月 一二仙四五 五月 一二仙五六

▲印度棉花 奔哥爾 一四〇盧比 布羅其 一九二盧比 奧姆拉 二一二盧比

▲神戶日美 (賣) 三〇弗六分三 (買) 三〇弗〇分〇
▲神戶日英 (賣) 一志二片三分七 (買) 一志二片三分九

▲滙豐掛期 (七日) 東滙 一〇七元五〇 英滙 一仙令三便士三 美滙 三三弗二五

▲上海標金 開行 一〇〇元七角 最高 一〇〇元六角 最低 一〇〇元四角 收盤 一〇〇元四角

▲上海外匯 東滙 一〇九元七五 英滙 一先令三便士五 美滙 三三弗七五

商品市場 (七日前場)

▲大阪三品 前場開盤 後場收盤 十一月 二三八〇 二三六〇 / 六月 二三八〇 二三八〇 / 七月 二三八〇 二三八〇 / 八月 二三七〇 二三九〇 / 九月 二三九〇 二三八〇 / 十月 二四〇〇 二四〇〇

▲大阪棉花 開盤 收盤 現貨 六一 八〇; 定期 六三 五〇

▲大阪期米 現中期 開盤 二五、五〇 二五、八〇 二六、〇〇 收盤 二六、〇五 二六、一〇

▲東京期米 開盤 二五、五八 二五、七四 二五、九六 收盤 二六、二〇 二六、二五

▲仁川期米 開盤 二三、一〇 二三、二九 二三、三五 收盤 二三、〇三 二三、四六

▲神戶豆餅 五月 三、〇一 八月 三、〇九

▲大連股票 新期 一三〇八〇

▲同短期 二三〇〇

商品市場 (七日後場)

▲大阪三品 十一月 二三八〇 / 十二月 二三〇〇

▲大阪棉花 現貨 六一、九〇 定期 六三、五〇

▲大阪期米 二六、四〇 二六、二〇

▲東京期米 二五、九六 二六、一〇 二六、二二

▲仁川期米 二三、三〇 二三、四九 二三、五一

▲橫濱生絲 前一節 五七〇〇 前二節 五四〇〇

豆新期 東新期 發鈔期 日產 二四三〇

北地行市 (七日前場)

▲奉天奉票對金票 現貨 五五、五〇 四七〇〇
▲奉天國幣對鈔票 現貨 一〇四、七五
▲奉天國幣對金票 (奉天國幣) 現貨 一〇六〇 定期 九三、七〇 高 九三、七五
▲開原國幣對金票 現貨 一〇六、六〇 一〇六、〇〇
▲新京國幣對金票 現貨 一〇六、八〇 一〇六、八〇
▲哈爾濱國幣對金票 現貨 一〇六、七〇 一〇六、六五

紅袋 ▲印度蔴袋 三留比八分五 三留比四分一 二留比八分三
滙兌行 紅袋

(七日後場)

▲奉天奉票對金票 五五、〇〇
▲奉天國幣對金票 現貨 一〇六、二〇 近期 九三、九五 高 九三、八五
▲開原國幣對金票 一〇五、〇〇 一〇四、九〇
▲新京國幣對金票 一〇六、三〇 一〇六、三〇
▲哈爾濱國幣對金票 一〇六、六〇 一〇六、六〇
▲公主嶺國幣對金票 一〇八、四〇

哈爾濱(大豆) 六月 七月 八月 九月
哈爾濱(小麥) 六月 七月 八月 九月
安東(平銀) 現貨 近期 遠期 高

各地發送量

	大豆	高粱	豆餅	雜糧
▲開原	四〇車	五車	四車	
▲新京	二〇車	四車		
▲公主嶺	七八車	六車	八車	五車
▲四平街	一車			
▲大連	一三車	一車	一四四車	一一車 一五車 三六車

▲大連汽船出帆
▲奉天丸 開往青島上海 六月八日
▲青島丸 開往青島 六月十日
▲大連丸 開往天津 六月十三日
▲天津丸 開往天津(天津湖航) 六月十日
▲長平丸 開往安東 六月十三日
▲天津丸 開往安東 六月十五日
▲濟通丸 開往安東 六月十一日
▲龍平丸 開往龍口 登州府行 六月十五日
▲山東丸 開往基隆高雄 六月十日
▲山西丸 開往新潟伏木敦賀 六月十五日
▲河南丸 開往新潟伏木敦賀 六月廿五日
▲河北丸 開往芝罘青島 六月十六日
▲遼河丸 開往營口 六月十三日
▲河北丸 開往營口 六月二十日
▲龍鳳丸 開往阪神 六月十一日
▲煙台丸 開往阪神 六月廿四日

大連汽船株式會社
專屬貨客經理店 大連市敷島町永和公司
電話七八六八・七二七五
阪神航路 專屬貨物經紀
澤山兄弟商會 電話五二六五、四八一六
台灣航路 大連敷島町 荷客取扱店
丸一商會 大連伊勢町 電話五五四五番

▲阿波共同汽船大連出帆
▲十六共同丸 開往芝罘威海衛青島 六月八日
▲卅六共同丸 芝罘威海衛仁川 六月十五日
▲長山丸 開往天津 (定期修繕中)
▲長山丸 開往芝罘 (定期修繕中)
▲第十八共同丸 開往營口 六月十日
▲廿六共同丸 開往營口 六月十日
阿波國共同汽船株式會社大連支店

▲大阪商船出帆
▲烏拉爾丸 開往門司神戶大阪 六月八日
▲香港丸 六月九日
▲特克馬丸 六月十日
▲烏蘇利丸 六月十二日
▲貝加爾丸 六月十三日
▲西亞得爾丸 六月十四日
▲扶桑丸 六月十六日
▲哈爾濱丸 六月十八日
▲亞米利加丸 開往上海福州基隆 (大埠中)
▲盛京丸 高雄 六月十日
▲長沙丸 六月廿一日
▲福建丸 七月五日
▲日東丸 開往天津 六月
▲第一東洋丸 六月十五日
▲白山丸 開往橫濱(掛今治) 六月廿三日
▲日東丸 六月十二日
▲第一東洋丸 六月二十日
▲白山丸 六月廿八日
大阪商船株式會社大連支社 電話四一三七番

▲惠通行出帆
▲利通號 開往芝威 六月十一日
▲昌平丸 開往芝罘 六月九日
▲熙國丸 開往門宇尾今 六月十五日
▲神祐丸 開往安東 六月八日
▲惠昌丸 開往宇野 六月
電話 三八五一 六一八番

▲日清汽船大連出帆
▲華山丸 開往上海青島香港廣東 六月十九日
▲唐山丸 六月二十日
▲蘆山丸 七月一日

▲政記輪船出帆
▲公利號 開往威海 六月八日
▲加利號 開往龍口 六月八日
▲有利號 開往芝罘 六月九日
▲永利號 開往安東 六月八日
▲新利號 開往安東 六月八日
▲增利號 開往青汕港廣 六月九日
▲泰利號 六月十一日

痔瘡便血唯一聖藥
化痔靈
此藥專治內外痔瘡便血脫肛痔核痔瘻結瘤生管腫痛奇癢男女老幼新久痔漏流膿流水破爛者用外擦此藥內痔便血乾燥等用內服此藥成奏立桿見影其功如矢中的之效試用包二日量五角八日量每盒一元五角各埠藥房皆出售診療所奉天小南門裏鄭王府胡同
痔瘡專門醫士 李郁生 啓
代理處奉天新新、五洲、金城、中西、歐美、蔭華、普克、德、關東、讓益堂、同芝堂、德源、大生、英美、大同、德、同生堂、萬國、子岡、實康各藥房、寰泰報館、▲大連吉祥、志雲翔、同興元、天成永▲吉林中西藥房▲山海關松茂康德記源棧▲安東益增遠▲朝陽鎮協昌源堂▲哈爾濱寰球藥房 新京五洲、義和謙、耀庭、德慶鉉各藥房
招募代理 扣用從豐

奉天
同仁藥房
經理德國
天德良藥啓事
東華門外電話二七三一
本藥房在奉天爲家經理德國天德拜耳赫斯製各種良藥及血清茲爲酬謝主顧計批發零售一律廉價並備有東西各國原料成藥如蒙惠顧無任歡迎

得荊州牌紬緞
△印花軟緞 △雲林葛錦 △昌和綢絢 △博亞綢綢 △各種綢綢
博昌商行
日本京都上京區今出川通千本西入

治療效果
結核 胃腸 虛弱 脚氣 糖尿病 傳染病 蛔虫 淋疾等之豫防或治療上皆著奇効他如生殖作用延年益壽亦奏偉効
榮養價値
除有整頓諸器官化速爲順、促進榮查素之消化吸收保全榮養等諸項特効外、斯劑本身且具有强力之榮養價値、例如士劑之喀羅精僅以一密理格蘭姆之一千分之一量即足以使一鼠得到充分之發育
維他命A之原基喀羅精士劑
各種純維他命原基綜合劑
ビタモ
錠劑 五〇錠入 一〇〇錠入 用量一日二一三錠宛
粉末 一〇〇瓦入 五・〇〇
發賣元 株式會社 ビタモ社

生死關頭
山下博士化驗唯一之榮養劑
老君丹
主治 腦力衰弱 症生殖力減退 肺病腸胃病花柳病淋病 疔毒惡瘡時疫感冒 挺紅 熱霍亂大便燥結咳嗽腹 痛心口痛吐瀉吐血紅白 痢猴症婦女經血病小兒 急慢驚風食積痞疹
常服之可免疫却病榮養滋補眞延年益壽之妙品返老還童之靈丹也
定價 小大 一袋大洋五角 小瓶大洋三元五角
本城外埠各縣鎮均有代售處
奉天老君丹總批發處 商埠一經路南口來鮮里